



ANNUAL REPORT 2017



BIG  **camera**
corporation





วิสัยทัศน์

บิก คาเมร่า มุ่งมั่นเป็นศูนย์รวมอุปกรณ์ถ่ายภาพครบวงจรแห่งแรกในความคิดของลูกค้า
เมื่อนึกถึงผู้ให้บริการด้านการถ่ายภาพ

พันธกิจ

- บิก คาเมร่า ตอบโจทย์ด้านการถ่ายภาพทุกความต้องการของลูกค้าครบวงจร
- บิก คาเมร่า ดูแลทุกความต้องการของลูกค้าด้วยใจบริการที่เป็นเลิศ
- บิก คาเมร่า มุ่งมั่นสร้างความเชื่อมั่นสัมพันธภาพ และความผูกพันในแบรนด์กับลูกค้าอย่างต่อเนื่อง

เป้าหมาย

มีความเป็นมืออาชีพในการให้บริการที่เป็นเลิศแก่ลูกค้า
เพื่อเพิ่มประสิทธิภาพและสร้างความพึงพอใจให้แก่ลูกค้ามากที่สุด



สารบัญ

สารสนเทศจากคณะกรรมการ	3
ข้อมูลสำคัญทางการเงิน	5
คณะกรรมการและคณะผู้บริหาร	7
ข้อมูลทั่วไป	9
ลักษณะการประกอบธุรกิจ	16
การเปลี่ยนแปลงที่สำคัญช่วงระยะเวลาที่ผ่านมา	18
ปัจจัยความเสี่ยง	19
ข้อมูลหลักกริพย์และผู้ถือหุ้น	25
นโยบายการจ่ายเงินปันผล	26
โครงสร้างการจัดการ	27
การกำกับดูแลกิจการ	35
ความรับผิดชอบต่อสังคม	42
รายการระหว่างกัน	47
คำอธิบายและการวิเคราะห์ฐานะทางการเงินและผลดำเนินการ	52
ข้อมูลสำคัญทางการเงินและรายงานของผู้สอบบัญชีรับอนุญาต	59
รายงานความรับผิดชอบต่อคณะกรรมการบริษัทต่อรายงานทางการเงิน	92
รายงานคณะกรรมการตรวจสอบ	93
รายละเอียดเกี่ยวกับคณะกรรมการ ผู้บริหาร และผู้มีอำนาจควบคุม	95

สาส์นจากคณะกรรมการ



นายชาญ เรียรกาญจนวงศ์ ประธานกรรมการ



เรียน ท่านผู้ถือหุ้น

ในช่วงปลายปี 2560 ที่ผ่านมามาภาวะเศรษฐกิจของประเทศไทยมีสัญญาณการเติบโตไปในทิศทางที่ดีขึ้น ถึงแม้ว่าในช่วงก่อนปีแรกยังมีการชะลอตัวของกำลังซื้อของผู้บริโภคบางกลุ่ม รวมถึงความพยายามในการกระตุ้นเศรษฐกิจด้วยการออกนโยบายต่างๆจากภาครัฐเพื่อช่วยกระตุ้นให้ผู้บริโภคจับจ่ายใช้สอยมากขึ้นในช่วงปลายปี ซึ่งเป็นสัญญาณที่ดีสำหรับกลุ่มธุรกิจค้าปลีกในปี 2561

อย่างไรก็ตาม บริษัท บิ๊ก คาเมร่า คอร์ปอเรชั่น จำกัด(มหาชน) ยังคงสามารถรักษาระดับผลการดำเนินงานเป็นที่น่าพอใจแม้จะต่ำกว่าเป้าหมายที่คาดการณ์ไว้จากสภาพเศรษฐกิจและการชะลอตัวของการจับจ่ายของผู้บริโภคในช่วงเหตุการณ์สำคัญของชาวไทยในปี 2560 มีอัตราการเติบโตของรายได้รวมอยู่ที่ร้อยละ 8 โดยมีรายได้รวม 6,043 ล้านบาท และกำไรสุทธิ 774 ล้านบาท โดยในปีที่ผ่านมาบริษัทฯ ได้เน้นนโยบายการขยายธุรกิจไปยังธุรกิจการจำหน่ายโทรศัพท์เคลื่อนที่ซึ่งมีการขยายสาขาเพิ่มมากขึ้นถึง 17 สาขา ทำให้รายได้จากกลุ่มอุปกรณ์สื่อสารมีอัตราการเติบโตกว่าร้อยละ 100 และมีอัตราส่วนคิดเป็นสัดส่วนรายได้ร้อยละ 8 ของรายได้ทั้งหมด รวมทั้งการวางรากฐานสำหรับธุรกิจงานภาพพิมพ์ที่เน้นการให้บริการเพื่อตอบสนองการใช้ชีวิตของคนรุ่นใหม่ โดยได้จัดตั้ง บริษัท อิมเมจ โซลูชั่น พลัส จำกัด ขึ้นเพื่อรองรับการขยายธุรกิจงานพิมพ์โดยเฉพาะ นอกจากนี้บิ๊ก คาเมร่า ยังได้เตรียมความพร้อมเพื่อตอบสนองนโยบาย 4.0 ของประเทศโดยการพัฒนาระบบและโครงสร้างองค์กรให้สอดคล้องและมีความคล่องตัวต่อการเปลี่ยนแปลงการวางแผนการขาย โดยเราเชื่อว่าการพัฒนาด้านต่างๆจะสนับสนุนให้บิ๊ก คาเมร่ามีผลประกอบการที่เติบโตขึ้น และเสริมสร้างความแข็งแกร่งด้านธุรกิจค้าปลีกของบิ๊ก คาเมร่าได้อย่างยั่งยืน

สุดท้ายนี้ ในนามของคณะกรรมการ ของอบคณผู้ถือหุ้น ลูกค้ำผู้มีอุปการคุณ พันธมิตรทางธุรกิจที่ให้การสนับสนุนบริษัทฯ ด้วยดีเสมอมา รวมทั้งของอบคณคณะผู้บริหารและพนักงานทุกท่านที่ร่วมแรงร่วมใจทำงานด้วยความซื่อสัตย์ รอบคอบ กุ่มเกล้ากายกำลังใจอย่างเต็มความสามารถ จนทำให้บริษัทฯ ประสบความสำเร็จอย่างทุกวันนี้ และขอให้เชื่อมั่นว่าบริษัทฯ จะดำเนินธุรกิจโดยยึดหลักบรรษัทภิบาล และการพัฒนาอย่างยั่งยืน เพื่อให้เกิดประโยชน์สูงสุด



(นายชาญ เรียรกาญจนวงศ์)
ประธานกรรมการ

ข้อมูลสำคัญทางการเงิน

		<u>2558</u>	<u>2559</u>	<u>2560</u>
งบกำไรขาดทุน	(ล้านบาท)			
รายได้รวม		4,656.84	5,587.28	6,043.10
กำไรก่อนภาษีและต้นทุนทางการเงิน		579.76	1,004.52	962.97
กำไรสุทธิ		459.52	827.33	774.43
งบแสดงฐานะทางการเงิน	(ล้านบาท)			
สินทรัพย์รวม		2,046.01	2,446.95	3,090.72
หนี้สินรวม		1,136.59	1,168.95	1,286.71
ส่วนของผู้ถือหุ้น		909.25	1,278.00	1,804.01
หุ้นและข้อมูลเกี่ยวกับหุ้น				
ทุนจดทะเบียนและชำระแล้ว	(ล้านบาท)	352.89	352.89	352.89
จำนวนหุ้นสามัญ	(ล้านหุ้น)	3,528.88	3,528.88	3,528.88
มูลค่าที่ตราไว้	(บาท)	0.10	0.10	0.10
กำไรต่อหุ้น	(บาท)	0.13	0.23	0.22
เงินปันผลจ่ายต่อหุ้น ¹	(บาท)	0.06	0.14	0.13
อัตราจ่ายเงินปันผลต่อกำไรสุทธิ ²	(ร้อยละ)	42.20	58.37	58.98
ราคาหุ้น ณ วันที่ 31 ธันวาคม	(บาท)	1.55	5.30	3.10
อัตราส่วนทางการเงิน				
อัตรากำไรสุทธิ	(ร้อยละ)	9.87	14.81	12.82
อัตราผลตอบแทนผู้ถือหุ้น	(ร้อยละ)	67.46	75.65	50.25
อัตราผลตอบแทนจากสินทรัพย์	(ร้อยละ)	24.26	36.83	27.97
อัตราส่วนหนี้สินต่อส่วนของผู้ถือหุ้น	(เท่า)	1.25	0.91	0.71

หมายเหตุ

¹: สำหรับปี 2560 เป็นอัตราที่ได้รับความเห็นชอบจากคณะกรรมการบริษัท เมื่อวันที่ 20 กุมภาพันธ์ 2561 และให้นำเสนอขอความเห็นชอบต่อที่ประชุมผู้ถือหุ้นในการประชุมสามัญประจำปี 2561 ในวันที่ 11 เมษายน 2561

²: อัตราการจ่ายเงินปันผลต่อกำไรสุทธิ คิดจากกำไรสุทธิของงบการเงินเฉพาะกิจการของบริษัทฯ ภายหลังจากหักขาดทุนสะสมและสำรองต่างๆ ทั้งหมดแล้ว



รายได้รวม

หน่วย : ล้านบาท

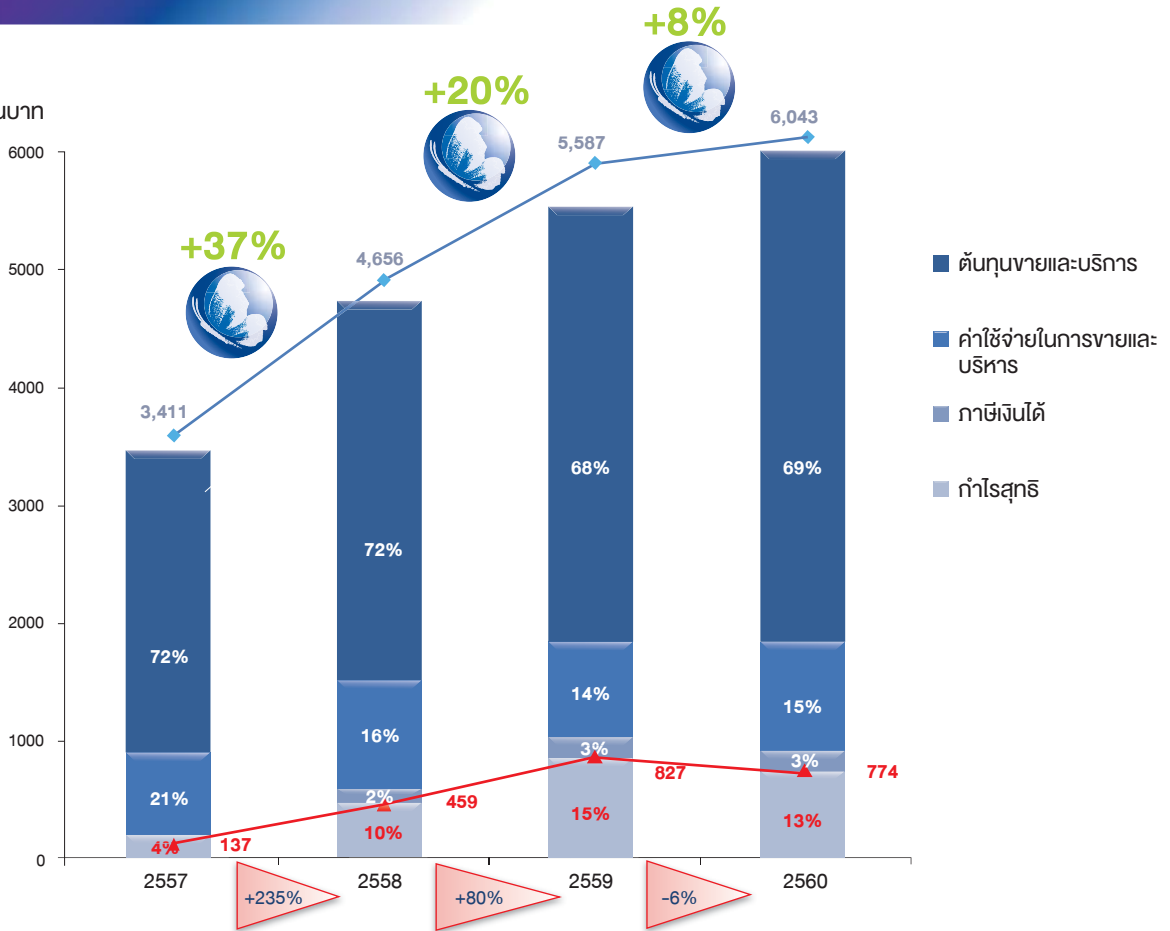

ฐานะทางการเงิน

หน่วย : ล้านบาท

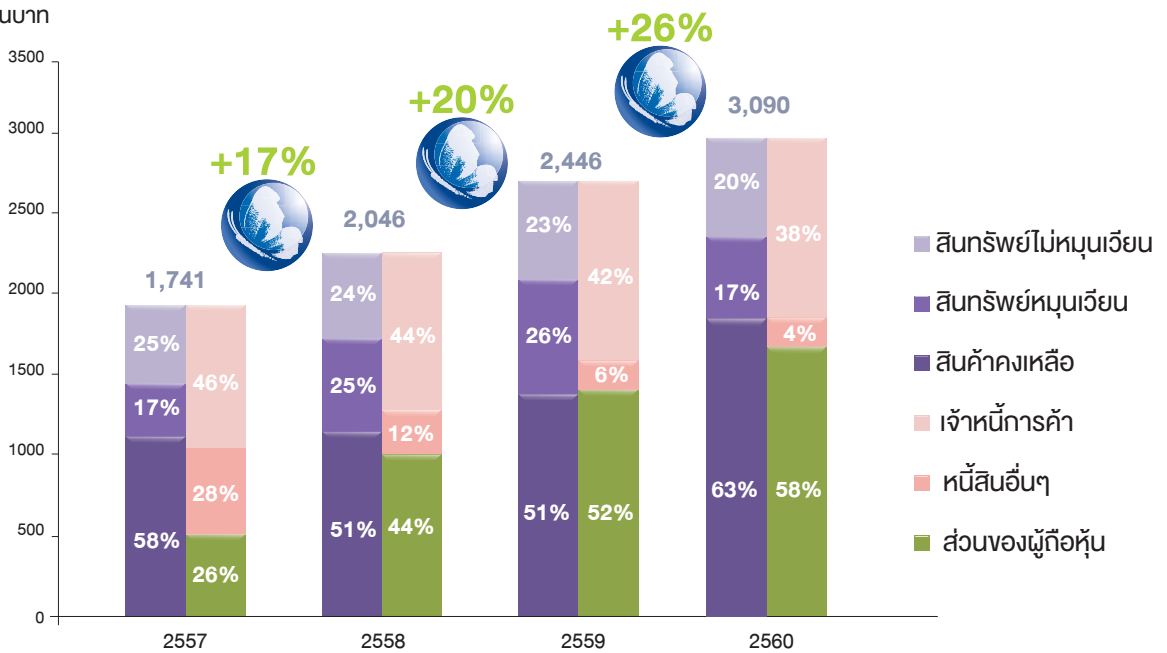

คณะกรรมการ



- | | |
|--------------------------------|---------------|
| 1. นายชาญ เขียวกาญจนวงศ์ | ประธานกรรมการ |
| 2. นางวรรณกมล เขียวกาญจนวงศ์ | กรรมการ |
| 3. นางสาวปรีศรา เขียวกาญจนวงศ์ | กรรมการ |
| 4. นายอาทิตย์ ชุณหัชชราชัย | กรรมการ |

- | | |
|------------------------------|-------------------------------------|
| 5. ดร.สุวิทย์ ธนียวัน | กรรมการอิสระและประธานกรรมการตรวจสอบ |
| 6. ศ.ดร.กฤษฏา รังคกุลนุวัฒน์ | กรรมการอิสระและกรรมการตรวจสอบ |
| 7. นางหทัย สุขยั้ง | กรรมการอิสระและกรรมการตรวจสอบ |

คณะผู้บริหาร



1. นายชาญ เรียรกาญจนวงศ์
2. นางวรรณกมล เรียรกาญจนวงศ์
3. นางสาวปรีศรา เรียรกาญจนวงศ์
4. นางสาวสุติมา คล่องประทีปผล
5. นายพรหมฤทธิ์ วิสุทธิกาญจน์

ประธานเจ้าหน้าที่บริหาร / รักษาการกรรมการผู้จัดการ
รองประธานเจ้าหน้าที่บริหาร / รักษาการประธานเจ้าหน้าที่ฝ่ายพาณิชย์
กรรมการบริหาร / เลขาธิการบริษัท
ประธานเจ้าหน้าที่ฝ่ายการเงิน
ประธานเจ้าหน้าที่ฝ่ายปฏิบัติการ

ข้อมูลทั่วไป

ชื่อบริษัท	บริษัท บิ๊ก คาเมร่า คอร์ปอเรชั่น จำกัด (มหาชน) BIG Camera Corporation Public Company Limited
ชื่อย่อหลักทรัพย์	BIG
ที่ตั้ง	115,115/1 ถนนสวัสดิการ1 แขวงหนองแขม เขตหนองแขม กรุงเทพมหานคร
โทรศัพท์	0 2809 9956-65
โทรสาร	0 2809 9950
Web site	www.bigcamera.co.th
ประเภทธุรกิจ	ค้าปลีกอุปกรณ์ถ่ายภาพและโทรศัพท์เคลื่อนที่
เลขทะเบียนบริษัท	010753001404
ทุนจดทะเบียน	352,887,880 บาท (หุ้นสามัญ 3,528,878,800 หุ้น มูลค่าที่ตราไว้หุ้นละ 0.10 บาท)
ทุนชำระแล้ว	352,887,880 บาท

สาขาบิ๊ก คาเมร่า

BIG CAMERA

- บิ๊กซีเชียงใหม่ 2**
94 หมู่ 4 ห้องเลขที่ 2 ซีอาร์ 219 อาคารศูนย์การค้าบิ๊กซี ซูเปอร์เซ็นเตอร์ สาขาเชียงใหม่ 2 ถนนเชียงใหม่-ลำปาง ตำบลหนองป่าครั่ง อำเภอเมือง จังหวัดเชียงใหม่ 50000
- บิ๊กซีเพชรเกษม**
29/1 หมู่ 11 ห้องเลขที่ จีซีอาร์ 103 อาคารศูนย์การค้าบิ๊กซี ซูเปอร์เซ็นเตอร์ สาขาเพชรเกษม ถนนเพชรเกษม แขวงหนองค้างพลู เขตหนองแขม กรุงเทพมหานคร 10160
- โรบินสันราชบุรี**
265 ห้องเลขที่ นีโอ 44, 45, 46 ชั้นนีโอ/ อาคารห้างสรรพสินค้าโรบินสัน สาธาราชบุรี ถนนศรีสุระวงษ์ ตำบลหน้าเมือง อำเภอเมืองราชบุรี จังหวัดราชบุรี 70000
- บิ๊กซีรังสิต**
94 ห้องเลขที่ จีซีอาร์ 121 ชั้นจีไอเอ็น อาคารศูนย์การค้าบิ๊กซี ซูเปอร์เซ็นเตอร์ สาขารังสิต ถนนพหลโยธิน ตำบลประจักษ์ศิลป อำเภอรังสิตบุรี จังหวัดปทุมธานี 12110
- บิ๊กซีระยอง**
15/11 ห้องเลขที่ จีซีอาร์ 104/2 ชั้นจี อาคารศูนย์การค้าบิ๊กซี ซูเปอร์เซ็นเตอร์ สาขาระยอง ถนนบางนา-ตราด ตำบลเชิงเนิน อำเภอเมืองระยอง จังหวัดระยอง 21000
- บิ๊กซีรามอินทรา**
59 หมู่ที่ 4 ห้องเลขที่ จีซีอาร์ 117 อาคารศูนย์การค้าบิ๊กซี ซูเปอร์เซ็นเตอร์ สาขารามอินทรา ถนนรามอินทรา แขวงอนุสาวรีย์ เขตบางเขน กรุงเทพมหานคร 10220
- บิ๊กซีพิษณุโลก**
939 ห้องเลขที่ 2 ซีอาร์ 201 อาคารศูนย์การค้าบิ๊กซี ซูเปอร์เซ็นเตอร์ ชั้นที่ 1 ถนนพิษณุวงศรณ ตำบลในเมือง อำเภอเมืองพิษณุโลก จังหวัดพิษณุโลก 65000
- บิ๊กซีเชียงราย**
184 หมู่ที่ 25 ห้องเลขที่ 2 ซีอาร์ 225 ชั้น 2 ถนนสายเอเชีย ตำบลรอบเวียง อำเภอเมืองเชียงราย จังหวัดเชียงราย 57000
- บิ๊กซีรัตนารินทร์ 2**
243 ห้องเลขที่ จีซีอาร์ 109 ชั้นที่ 2 อาคารศูนย์การค้าบิ๊กซี ซูเปอร์เซ็นเตอร์ สาขารัตนารินทร์ 2 ถนนรัตนารินทร์ ตำบลบางกระสอบ อำเภอเมือง จังหวัดฉะเชิงเทรา 11000
- บิ๊กซีพระราม 4**
2929 ห้องเลขที่ จีซีอาร์ 116 ศูนย์การค้าบิ๊กซีซูเปอร์เซ็นเตอร์ สาขาพระราม 4 ถนนพระราม 4 แขวงคลองตัน เขตคลองเตย กรุงเทพมหานคร 10110
- บิ๊กซีลพบุรี**
2 หมู่ที่ 1 ห้องเลขที่ 2 ซีอาร์ 0231 ชั้นที่ 2 อาคารศูนย์การค้าบิ๊กซี ซูเปอร์เซ็นเตอร์ สาขาลพบุรี ถนนพหลโยธิน ตำบลท่าศาลา อำเภอเมืองลพบุรี จังหวัดลพบุรี 15000
- เซ็นทรัลเชียงใหม่ แอร์พอร์ต**
2,252-252/1 ห้องเลขที่ 318,319 ชั้นที่ 3 อาคารศูนย์การค้าเซ็นทรัล แอร์พอร์ต พลาซ่า ถนนมหิดล ตำบลหลายยา อำเภอเมืองเชียงใหม่ จังหวัดเชียงใหม่ 50000
- บิ๊กซีเพชรบุรี**
130 ชั้น 2 ห้องเลขที่ 2 บีบี 005 อาคารศูนย์การค้าบิ๊กซี ซูเปอร์เซ็นเตอร์ เพชรบุรี ถนนเพชรเกษม ตำบลต้นมะม่วง อำเภอเมืองเพชรบุรี จังหวัดเพชรบุรี 76000
- บิ๊กซีนครปฐม**
754 ชั้น 2 ห้องเลขที่ 2 ซีอาร์ 229 อาคารศูนย์การค้าบิ๊กซี ซูเปอร์เซ็นเตอร์ สาขานครปฐม ถนนเพชรเกษม ตำบลห้วยจรดิ่ง อำเภอเมืองนครปฐม จังหวัดนครปฐม 73000
- บิ๊กซีสมุทรปราการ**
498/1 ห้องเลขที่ 2 ซีอาร์ 211-212 ชั้น 2 อาคารศูนย์การค้าบิ๊กซี ซูเปอร์เซ็นเตอร์ สมุทรปราการ ถนนสุขุมวิท ตำบลปากน้ำ อำเภอเมืองสมุทรปราการ จังหวัดสมุทรปราการ 10280
- บิ๊กซีพระราม 2**
56 หมู่ 6 ห้องเลขที่ จีซีอาร์ 140 ชั้นจี อาคารศูนย์การค้าบิ๊กซี ซูเปอร์เซ็นเตอร์ สาขารามบุรี-ปากท่อ ถนนรามบุรี-ปากท่อ(พระราม 2) แขวงแสมดำ กรุงเทพมหานคร 10150
- เซ็นทรัลหัวหมาก**
177 ห้องเลขที่ 116/1-116/2 ชั้นจี อาคารศูนย์การค้าเซ็นทรัล หัวหมาก ถนนรามคำแหง แขวงหัวหมาก เขตบางกะปิ กรุงเทพมหานคร 10240
- บิ๊กซีสุวินทวงศ์**
123 หมู่ 16 ห้องเลขที่ 2 ซีอาร์ 234 อาคารศูนย์การค้าบิ๊กซี ซูเปอร์เซ็นเตอร์ สาขาสุวินทวงศ์ ถนนสุวินทวงศ์ แขวงมีนบุรี เขตมีนบุรี กรุงเทพมหานคร 10510
- พันธุ์ทิพย์เชียงใหม่**
152/1 ห้องเลขที่ 216 ชั้น 1 อาคารพันธุ์ทิพย์พลาซ่า เชียงใหม่ ถนนช้างคลาน ตำบลช้างคลาน อำเภอเมืองเชียงใหม่ จังหวัดเชียงใหม่ 50100
- โลตัสพิษณุโลก**
909 หมู่ 10 อาคารเทสโก้ โลตัส ซูเปอร์เซ็นเตอร์ สาขาพิษณุโลก ถนนพิษณุโลก-หล่มสัก ตำบลอรัญญิก อำเภอเมืองพิษณุโลก จังหวัดพิษณุโลก 65000
- ติกคอมศรีราชา**
135/99 ชั้น 1 ห้องเลขที่ 1 อาร์ 18-19 ศูนย์การค้า ติกคอม ศรีราชา ถนนสุขุมวิท ตำบลศรีราชา อำเภอศรีราชา จังหวัดชลบุรี 20110
- เซียร์-รังสิต**
99 หมู่ที่ 8 ห้องเลขที่ จีเอ็น 020 ชั้นจี อาคารศูนย์การค้า เซียร์ รังสิต ถนนพหลโยธิน ตำบลคูคต อำเภอลำลูกกา จังหวัดปทุมธานี 12130
- บิ๊กซีพิทยาใต้**
565/41 หมู่ที่ 10 อาคารศูนย์การค้าบิ๊กซี ซูเปอร์เซ็นเตอร์ สาขาพิทยาใต้ ถนนสุขุมวิท ตำบลหนองปรือ อำเภอบางละมุง จังหวัดชลบุรี 20260
- โลตัสสีตหีบ**
179 หมู่ที่ 2 อาคารเทสโก้ โลตัส สาขาสีตหีบ ถนนสุขุมวิท ตำบลสีตหีบ อำเภอสีตหีบ จังหวัดชลบุรี 20180



BIG CAMERA

25 ตึกคอมพิทยา

8 หมู่ที่ 10 ห้องเลขที่ 2 อารยการคำ ตึกคอม พทยา ถนนพญาไท ตำบลหนองปรือ อำเภอบางละมุง จังหวัดชลบุรี 20260

26 โลดส์ซอนแก่น

356 หมู่ที่ 3 อาคารศูนย์การค้า โลดส์ ซุปเปอร์เซ็นเตอร์ สาขาขอนแก่น ถนนมิตรภาพ ตำบลเมืองเก่า อำเภอเมืองขอนแก่น จังหวัดขอนแก่น 40000

27 ตึกคอมขอนแก่น

250/1 ห้องเลขที่ 3 อารยการคำ 145-146 ชั้นที่ 3 ศูนย์การค้า ตึกคอม โขะ ถนนศรีจันทร์ ตำบลในเมือง อำเภอเมืองขอนแก่น จังหวัดขอนแก่น 40000

28 บิ๊กซีราชบุรี

534 หมู่ที่ 1 ห้องเลขที่ 3 อารยการคำ 108 ชั้นที่ 3-ไอเอ็น ตำบลโคกหม้อ อำเภอเมืองราชบุรี จังหวัดราชบุรี 70000

29 โลดส์พญาไท

408/2 หมู่ที่ 12 อาคารศูนย์การค้า โลดส์ สาขาพญาไท ถนนสุขุมวิท ตำบลหนองปรือ อำเภอบางละมุง จังหวัดชลบุรี 20260

30 เซ็นทรัลพระราม3

79 ห้องเลขที่ 319/1 ชั้น 3 อาคารศูนย์การค้าเซ็นทรัลพลาซ่า รัชดา-พระราม3 ถนนสาธุประดิษฐ์ แขวงช่องนนทรี เขตยานนาวา กรุงเทพมหานคร 10120

31 เซ็นทรัลพระราม2

160 ห้องเลขที่ 210 ชั้น 2 อาคารศูนย์การค้า เซ็นทรัล พลาซ่า พระราม2 ถนนพระรามที่2 แขวงสามยุค เขตบางขุนเทียน กรุงเทพมหานคร 10150

32 โลดส์สพบุรี

111 หมู่ที่ 3 อาคารศูนย์การค้า โลดส์สาขาสพบุรี อินน์ พลาซ่า ตำบลลำศาลา อำเภอเมืองสพบุรี จังหวัดสพบุรี 15000

33 โลดส์คลอง7

41/12 หมู่ที่ 2 อาคารศูนย์การค้า โลดส์ สาขารังสิตคลอง 7 ตำบลลำผักกูด อำเภอธัญบุรี จังหวัดปทุมธานี 12110

34 บิ๊กซีลำพูน

200 หมู่ที่ 4 ห้องเลขที่ 3 อารยการคำ 123 อาคารศูนย์การค้า บิ๊กซี ซุปเปอร์เซ็นเตอร์ สาขาลำพูน ตำบลบ้านกลาง อำเภอเมืองลำพูน จังหวัดลำพูน 51000

35 บิ๊กซีเชียงใหม่

2 หมู่ที่ 3 ห้องเลขที่ 2 อารยการคำ 003 อาคารศูนย์การค้า บิ๊กซี ซุปเปอร์เซ็นเตอร์ สาขาเชียงใหม่ ตำบลลำศาลา อำเภอเมืองเชียงใหม่ จังหวัดเชียงใหม่ 50000

36 เจียง-ฟิวเจอร์ พลาซ่า หนองคาย

304 ห้องเลขที่ บี-22 ห้างสรรพสินค้าเจียง-ฟิวเจอร์ พลาซ่า หมู่ที่ 10 ถนนมิตรภาพ ตำบลโพธิ์ชัย อำเภอเมือง จังหวัดหนองคาย 43000

37 แปซิฟิควาร์ค-ศรีราชา

90 ห้องเลขที่ ที-306 ศูนย์การค้า แปซิฟิควาร์ค ศรีราชา ถนนสุขุมวิท ตำบลศรีราชา อำเภอศรีราชา จังหวัดชลบุรี 20110

38 เดอะมอลล์โคราช

1242/2 ห้องเลขที่ 3 ออส-22 เอ.บี ชั้นที่ 3 ศูนย์การค้าเดอะมอลล์ สาขานครราชสีมา ถนนมิตรภาพ ตำบลในเมือง อำเภอเมืองนครราชสีมา จังหวัดนครราชสีมา 30000

39 โลดส์กระบี่

191 หมู่ที่ 12 อาคารศูนย์การค้า โลดส์สาขากระบี่ ตำบลกระบี่น้อย อำเภอเมืองกระบี่ จังหวัดกระบี่ 81000

40 บิ๊กซีชลบุรี

49/1 หมู่ที่ 3 ห้องเลขที่ 2 อารยการคำ 202 ชั้น 1 อาคารศูนย์การค้า บิ๊กซี ซุปเปอร์เซ็นเตอร์ สาขาชลบุรี ตำบลหัวหยก อำเภอเมืองชลบุรี จังหวัดชลบุรี 20130

41 บิ๊กซีหาดใหญ่

433/4 หมู่ที่ 7 ห้องเลขที่ 2 อารยการคำ 210 ชั้น 2 อาคารศูนย์การค้า บิ๊กซี ซุปเปอร์เซ็นเตอร์ สาขาหาดใหญ่ ตำบลแม่หิยะ อำเภอเมืองหาดใหญ่ จังหวัดหาดใหญ่ 90000

42 บิ๊กซีบุรีรัมย์

150 หมู่ที่ 7 ห้องเลขที่ 3 อารยการคำ 118 ชั้น 1 อาคารศูนย์การค้า บิ๊กซี ซุปเปอร์เซ็นเตอร์ สาขาบุรีรัมย์ ตำบลลิสาบ อำเภอเมืองบุรีรัมย์ จังหวัดบุรีรัมย์ 31000

43 โลดส์ศรีมหาโพธิ์

228 หมู่ที่ 10 อาคารศูนย์การค้า โลดส์ สาขาศรีมหาโพธิ์ ตำบลท่าตม อำเภอศรีมหาโพธิ์ จังหวัดปราจีนบุรี 25140

44 บิ๊กซีสุงสวัสดิ์

94 หมู่ที่ 18 ห้องเลขที่ 2 อารยการคำ 229 ชั้น 2 อาคารศูนย์การค้า บิ๊กซี ซุปเปอร์เซ็นเตอร์ สาขาสุงสวัสดิ์ ตำบลบางพิง อำเภอประโคนชัย จังหวัดสุรินทร์ 33100

45 โลดส์สามชุก

820 หมู่ที่ 2 อาคารศูนย์การค้า โลดส์ 3 ชั้น สาขาสามชุก ตำบลสามชุก อำเภอสามชุก จังหวัดสุพรรณบุรี 72130

46 บิ๊กซีอุบลราชธานี

92 ห้องเลขที่ 2 อารยการคำ 108/2 ชั้น 1 อาคารศูนย์การค้า บิ๊กซี ซุปเปอร์เซ็นเตอร์ สาขาอุบลราชธานี ซอยธรรมวิถี 4 ถนนธรรมวิถี ตำบลในเมือง อำเภอเมืองอุบลราชธานี จังหวัดอุบลราชธานี 34000

47 เซ็นทรัลภูเก็ต

74.75 อาคารศูนย์การค้า เซ็นทรัลเฟสติวัล ภูเก็ต ห้องเลขที่ ไอที-08เอ ชั้น 2 ไอที หมู่ที่ 5 ตำบลวิชิต อำเภอเมืองภูเก็ต จังหวัดภูเก็ต 83000

48 โลดส์ปากช่อง

289 หมู่ที่ 18 ห้องเลขที่ บี114 ชั้น 3 อาคารศูนย์การค้า โลดส์ 3 ชั้น สาขาปากช่อง ตำบลปากช่อง อำเภอปากช่อง จังหวัดนครราชสีมา 30130

49 โลดส์กำแพงแสน

9/2 หมู่ที่ 7 อาคารศูนย์การค้า โลดส์ 3 ชั้น สาขากำแพงแสน ตำบลกำแพงแสน อำเภอกำแพงแสน จังหวัดนครปฐม 73140

50 โลดส์ศาลายา

99/14 หมู่ที่ 1 อาคารศูนย์การค้า โลดส์ สาขาศาลายา ตำบลบางเตย อำเภอสามพราน จังหวัดนครปฐม 73110

51 โรบินสันจันทบุรี

22/107 หมู่ที่ 7 ห้องเลขที่ บีเอฟ-บี01/2 ชั้น บี ห้างสรรพสินค้า โรบินสัน สาขาจันทบุรี ตำบลจันทน์มิตร อำเภอเมืองจันทบุรี จังหวัดจันทบุรี 22000

52 บิ๊กซีอยุธยา

80 หมู่ที่ 2 ห้องเลขที่ 2 อารยการคำ 204 ชั้น 2 อาคารศูนย์การค้า บิ๊กซี ซุปเปอร์เซ็นเตอร์ สาขาอยุธยา ตำบลบ้านกรด อำเภอบางปะอิน จังหวัดพระนครศรีอยุธยา 13160

53 บิ๊กซีรัชดาภิเษก

125 ห้องเลขที่ 2 อารยการคำ 205 ชั้น 2-ไอเอ็น อาคารศูนย์การค้า บิ๊กซี ซุปเปอร์เซ็นเตอร์ สาขารัชดาภิเษก แขวงดินแดง เขตดินแดง กรุงเทพมหานคร 10400

54 ออยุธยาพาร์ค 2

126 หมู่ที่ 3 ห้องเลขที่ จีพี25-26 ชั้น 1 อาคารศูนย์การค้า ออยุธยาพาร์ค ตำบลคลองสวนพูล อำเภอพระนครศรีอยุธยา จังหวัดพระนครศรีอยุธยา 13000

55 แหลมทองระยอง

554 ห้องเลขที่ เอฟเอส2-020 ชั้น 2 อาคารแหลมทอง ซุปเปอร์พลาซ่า ระยอง ถนนสุขุมวิท ตำบลเนินพระ อำเภอเมืองระยอง จังหวัดระยอง 21000

56 มานูญครอง 2

444 ห้องเลขที่ บีแอล 05 บี013000-16000 ชั้น 5 อาคารเอ็มบีเค เซ็นเตอร์ ถนนพญาไท แขวงวังใหม่ เขตปทุมวัน กรุงเทพมหานคร 10330

57 โลดส์บางกะปิ

3109 อาคารศูนย์การค้า โลดส์ สาขาบางกะปิ ถนนลาดพร้าว แขวงคลองจั่น เขตบางกะปิ กรุงเทพมหานคร 10240

58 โลดส์เพชรบูรณ์

929 หมู่ที่ 2 อาคารศูนย์การค้า โลดส์ สาขาเพชรบูรณ์ ตำบลสะเตียง อำเภอเมืองเพชรบูรณ์ จังหวัดเพชรบูรณ์ 6700

59 บิ๊กซีบางนา

111 ห้องเลขที่ 2 อารยการคำ 206/1 ชั้น 2 อาคารศูนย์การค้า บิ๊กซี ซุปเปอร์เซ็นเตอร์ สาขาบางนา ถนนบางนา-ตราด แขวงบางนา เขตบางนา กรุงเทพมหานคร 10260

60 บิ๊กซีขอนแก่น

290/1 หมู่ที่ 17 ห้องเลขที่ 3 อารยการคำ 110/1 ชั้น 3 ไอเอ็น อาคารศูนย์การค้า บิ๊กซี ซุปเปอร์เซ็นเตอร์ สาขาขอนแก่น ตำบลในเมือง อำเภอเมืองขอนแก่น จังหวัดขอนแก่น 40000

61 บิ๊กซีอุดรธานี

415 หมู่ที่ 3 ห้องเลขที่ 3 อารยการคำ 124 ชั้น 3-ไอเอ็น อาคารศูนย์การค้า บิ๊กซี ซุปเปอร์เซ็นเตอร์ สาขาอุดรธานี ตำบลหมากแข้ง อำเภอเมืองอุดรธานี จังหวัดอุดรธานี 41000

62 บิ๊กซีชัยภูมิ

99 หมู่ที่ 1 ห้องเลขที่ 3 อารยการคำ 112 ชั้น 3-ไอเอ็น อาคารศูนย์การค้า บิ๊กซี ซุปเปอร์เซ็นเตอร์ สาขาชัยภูมิ ตำบลบุ่งคล้า อำเภอเมืองชัยภูมิ จังหวัดชัยภูมิ 36000

63 บิ๊กซีบ้านโป่ง

58 หมู่ที่ 5 ห้องเลขที่ 3 อารยการคำ 119 ชั้น 3-ไอเอ็น อาคารศูนย์การค้า บิ๊กซี ซุปเปอร์เซ็นเตอร์ สาขาบ้านโป่ง ตำบลหนองอ้อ อำเภอบ้านโป่ง จังหวัดราชบุรี 70110

64 บิ๊กซีกระบี่

349 หมู่ที่ 11 ห้องเลขที่ 2 อารยการคำ 203 ชั้น 2 อาคารศูนย์การค้า บิ๊กซี ซุปเปอร์เซ็นเตอร์ สาขากระบี่ ตำบลกระบี่น้อย อำเภอเมืองกระบี่ จังหวัดกระบี่ 81000

BIG CAMERA

65 อิมพีเรียลบางพลี

201/1 หมู่ที่ 1 ห้องเลขที่ 12 อาคารศูนย์การค้าบางพลี ตำบลบางเสาธง กิ่งอำเภอบางเสาธง จังหวัดสมุทรปราการ 10540

66 บิ๊กซีสุโขทัย

68 หมู่ที่ 2 อาคารศูนย์การค้าบิ๊กซี ซูเปอร์เซ็นเตอร์ สาขาสุโขทัย ตำบลบ้านกล้วย อำเภอเมืองสุโขทัย จังหวัดสุโขทัย 64000

67 เดอะมอลล์บางแค

275 ห้องเลขที่ 1S-L4A2 หมู่ที่ 1 ชั้น 1 อาคารศูนย์การค้าเดอะมอลล์ บางแค แขวงบางแคเหนือ เขตบางแค กรุงเทพมหานคร 10160

68 บิ๊กซีเพชรบูรณ์

939 หมู่ที่ 2 ห้องเลขที่ จีอาร์113 ชั้นที่ 1 อาคารศูนย์การค้าบิ๊กซี ซูเปอร์เซ็นเตอร์ สาขาเพชรบูรณ์ ตำบลสะเตียง อำเภอเมืองเพชรบูรณ์ จังหวัดเพชรบูรณ์ 67000

69 โลตัสระนอง

25/15 หมู่ที่ 3 อาคารศูนย์การค้าโลตัส โลตัส สาขาระนอง ตำบลบางขัน อำเภอเมืองระนอง จังหวัดระนอง 85000

70 บิ๊กซีอ้อมใหญ่

17/17 หมู่ที่ 8 ห้องเลขที่ 2ซีอาร์213 ชั้นที่ 2 อาคารบิ๊กซีซูเปอร์เซ็นเตอร์ สาขาอ้อมใหญ่ อำเภอสามพราน จังหวัดนครปฐม 73160

71 บิ๊กซีรังสิตคลองหก

158/17 หมู่ 4 ห้องเลขที่ 2ซีอาร์202 ชั้นที่ 2 อาคารศูนย์การค้าบิ๊กซี ซูเปอร์เซ็นเตอร์ สาขารังสิตคลองหก ตำบลรังสิต อำเภอธัญบุรี จังหวัดปทุมธานี 12110

72 บิ๊กซีสระแก้ว

352 ห้องเลขที่ ซีอาร์122 ชั้นที่ 1 อาคารศูนย์การค้าบิ๊กซี ซูเปอร์เซ็นเตอร์ สาขาสระแก้ว ถนนสุวรรณศร ตำบลสระแก้ว อำเภอเมืองสระแก้ว จังหวัดสระแก้ว 27000

73 บิ๊กซียโสธร

323 หมู่ที่ 2 ห้องเลขที่ ซีอาร์109 ชั้นที่ 1 อาคารศูนย์การค้าบิ๊กซี ซูเปอร์เซ็นเตอร์ สาขายโสธร ตำบลสำราญ อำเภอเมืองยโสธร 35000

74 โลตัสจันทบุรี

25/4 อาคารศูนย์การค้าโลตัส โลตัส สาขาจันทบุรี ถนนพระยาตรัง ตำบลวัดใหม่ อำเภอเมืองจันทบุรี จังหวัดจันทบุรี 22000

75 โลตัสอยุธยา

126/1 หมู่ที่ 3 อาคารศูนย์การค้าโลตัส โลตัส สาขาอยุธยา ถนนสายเอเชีย ตำบลคลองสวนพลู อำเภอพระนครศรีอยุธยา จังหวัดพระนครศรีอยุธยา 13000

76 บิ๊กซีฉะเชิงเทรา

28/73 ห้องเลขที่ ซีอาร์113 ชั้นที่ 1 อาคารศูนย์การค้าบิ๊กซีซูเปอร์เซ็นเตอร์ สาขาฉะเชิงเทรา ถนนศรีโสธรตัดใหม่ ตำบลหน้าเมือง อำเภอเมืองฉะเชิงเทรา จังหวัดฉะเชิงเทรา 24000

77 โอทีเจียหนองคาย

305 หมู่ที่ 10 ห้องเลขที่ โอ-11 ชั้นที่ 1 อาคารศูนย์การค้าเจียริทสแอนด์ดีเวลลอปเม้นท์จำกัด ถนนมิตรภาพ ตำบลโพธิ์ชัย อำเภอเมืองหนองคาย จังหวัดหนองคาย 43000

78 เดอะมอลล์บางกะปิ

3522 ห้องเลขที่ ซีเอส-ซี19 ชั้นที่ 5 อาคารห้างสรรพสินค้า เดอะมอลล์ สาขาบางกะปิ ถนนลาดพร้าว แขวงคลองจั่น เขตบางกะปิ กรุงเทพมหานคร 10240

79 บิ๊กซีวารินชำราบ

322 หมู่ที่ 8 ห้องเลขที่ ซีอาร์109/110 ชั้นที่ 1 อาคารศูนย์การค้าบิ๊กซี ซูเปอร์เซ็นเตอร์ สาขาวารินชำราบ ตำบลแสนสุข อำเภอวารินชำราบ จังหวัดอุบลราชธานี 34190

80 บิ๊กซีมหาสารคาม

238/1 หมู่ที่ 11 ห้องเลขที่ ซีอาร์104/1 ชั้นที่ 1 อาคารศูนย์ การค้าบิ๊กซี ซูเปอร์เซ็นเตอร์ สาขามหาสารคาม ตำบลเกิ้ง อำเภอเมืองมหาสารคาม จังหวัดมหาสารคาม 44000

81 เซ็นทรัลบางนา

587, 589 หมู่ที่ 12 ห้องเลขที่ 521/2 ชั้นที่ 5 อาคารศูนย์การค้าเซ็นทรัล พลาซ่า บางนา ถนนบางนา-ตราด แขวงบางนา เขตบางนา กรุงเทพมหานคร 10260

82 บิ๊กซีสกลนคร

1594/16 ห้องเลขที่ ซีอาร์109 ชั้นที่ 1 อาคารศูนย์การค้า บิ๊กซีซูเปอร์เซ็นเตอร์ สาขาสกลนคร ถนนรอบเมือง ตำบลราษฏร์เขมุน อำเภอเมืองสกลนคร จังหวัดสกลนคร 47000

83 บิ๊กซีภูเก็ท

72 หมู่ที่ 5 ห้องเลขที่ ซีอาร์128-129 ชั้นที่ 1 อาคารศูนย์การค้าบิ๊กซี ซูเปอร์เซ็นเตอร์ สาขาภูเก็ต ตำบลวิชิต อำเภอเมืองภูเก็ต จังหวัดภูเก็ต 83000

84 เซ็นทรัลแจ้งวัฒนะ

99/9 หมู่ที่ 2 ห้องเลขที่ 434 ชั้นที่ 4 อาคารศูนย์การค้าเซ็นทรัล พลาซ่า แจ้งวัฒนะ ตำบลบางตลาด อำเภอปากเกร็ด จังหวัดนนทบุรี 11120

85 ฮาบอร์มอลล์

4/222 หมู่ที่ 10 ห้องเลขที่ 3259,3260 ชั้นที่ 3 อาคารศูนย์การค้า ฮาบอร์มอลล์ แหลมวังก์ ถนนสุขุมวิท ตำบลทุ่งสงขลา อำเภอศรีราชา จังหวัดชลบุรี 20110

86 เซ็นทรัลพลาซ่าพญาภิษ

333/99 หมู่ที่ 9 ห้องเลขที่ 303/5 ชั้นที่ 3 อาคารศูนย์การค้าเซ็นทรัลพลาซ่า พญาภิษ ตำบลหนองปรือ อำเภอบางละมุง จังหวัดชลบุรี 20150

87 ฟิวเจอร์พาร์ค รังสิต

94 ห้องเลขที่ 3โอทีเอส066,069 ชั้นที่ 3 อาคารศูนย์การค้าฟิวเจอร์พาร์ค รังสิต ถนนพหลโยธิน ตำบลประชาธิปัตย์ อำเภอธัญบุรี จังหวัดปทุมธานี 12110

88 แฟชั่นไอส์แลนด์

587,589,589/7-9 ห้องเลขที่ 3063 ชั้นที่ 3 อาคารศูนย์การค้าแฟชั่นไอส์แลนด์ ถนนรามอินทรา แขวงคันนายาว เขตคันนายาว กรุงเทพมหานคร 10230

89 บิ๊กซีศรีสะเกษ

29/49 หมู่ที่ 11 ห้องเลขที่ ซีอาร์117 ชั้นที่ 1 อาคารศูนย์การค้าบิ๊กซี ซูเปอร์เซ็นเตอร์ สาขาศรีสะเกษ ตำบลหน้าป่าอ้อ อำเภอเมืองศรีสะเกษ จังหวัดศรีสะเกษ 33000

90 เซ็นทรัลชลบุรี

55/88,89,91 หมู่ที่ 1 ห้องเลขที่ 206 ชั้นที่ 2 อาคารศูนย์การค้าเซ็นทรัลพลาซ่า ชลบุรี ตำบลเสม็ด อำเภอเมืองชลบุรี จังหวัดชลบุรี 22000

91 เซ็นทรัลรัตนานิบุศร์

562,566 ห้องเลขที่ 204/3 ชั้นที่ 2 อาคารศูนย์การค้าเซ็นทรัล พลาซ่า รัตนานิบุศร์ ถนนรัตนานิบุศร์ ตำบลบางกระสอบ อำเภอเมืองนนทบุรี จังหวัดนนทบุรี 11000

92 โลตัสปทุมธานี

21/49 อาคารศูนย์การค้าโลตัส โลตัส ซูเปอร์เซ็นเตอร์ สาขาปทุมธานี ถนนปทุม-สามโคก ตำบลบางปรอก อำเภอเมืองปทุมธานี จังหวัดปทุมธานี 12000

93 บิ๊กซีนครสวรรค์

320/10 อาคารศูนย์การค้าบิ๊กซี ซูเปอร์ เซ็นเตอร์ สาขานครสวรรค์ ห้องเลขที่ 2ซีอาร์217,218 ชั้น 2 ถนนสวรรค์วิท ตำบลปากน้ำโพ อำเภอเมืองนครสวรรค์ จังหวัดนครสวรรค์ 60000

94 บิ๊กซีหาดใหญ่ 2

677 ชั้นที่ 1 อาคารศูนย์การค้าบิ๊กซี ซูเปอร์เซ็นเตอร์ สาขาหาดใหญ่2 ถนนเพชรเกษม ตำบลหาดใหญ่ อำเภอหาดใหญ่จังหวัดสงขลา 90110

95 พาราไดซ์

61 อาคารศูนย์การค้าพาราไดซ์ พาร์ค ห้องเลขที่ 2ซี038บี ชั้นที่ 2 ถนนศรีนครินทร์ แขวงหนองบอน เขตประเวศ จังหวัดกรุงเทพมหานคร 10250

96 เซ็นทรัลขอนแก่น

99 อาคารศูนย์การค้าเซ็นทรัลพลาซ่า ขอนแก่น ห้องเลขที่ 318 ชั้นที่ 3 ถนนศรีจันทร์ ตำบลในเมือง อำเภอเมืองขอนแก่น จังหวัดขอนแก่น 40000

97 แหลมทอง บางแสน

278/2 ห้องเลขที่ 2เอส09/1 ชั้นที่ 2 อาคาร ศูนย์การค้าแหลมทอง สาขาบางแสน ถนนเลี้ยวหาดบางแสน ตำบลแสนสุข อำเภอเมืองชลบุรี จังหวัดชลบุรี 20130

98 บิ๊กซีมหาชัย

79 อาคารศูนย์การค้าบิ๊กซี ซูเปอร์เซ็นเตอร์ สาขามหาชัย ห้องเลขที่ 2ซีอาร์207 ชั้นที่ 2 หมู่ที่ 8 ตำบลท่าทราย อำเภอเมืองสมุทรสาคร จังหวัดสมุทรสาคร 74000

99 หัวหินมาร์เก็ตวิลเลจ

234/1 ห้องเลขที่ เอส338 ชั้นที่ 3 อาคารศูนย์การค้า หัวหินมาร์เก็ต วิลเลจ ตำบลหัวหิน อำเภอหัวหิน จังหวัดประจวบคีรีขันธ์ 77110

100 บิ๊กซีสระบุรี

57/5 อาคารศูนย์การค้าบิ๊กซี ซูเปอร์เซ็นเตอร์ สาขาสระบุรี ห้องเลขที่ ซีอาร์109 ชั้นที่ 1 ถนนสุดบรรทัด ตำบลปากเพี้ยว อำเภอเมืองสระบุรี จังหวัดสระบุรี 18000

101 สุขอนันต์ปาร์ค

179/5 อาคารศูนย์การค้าสุขอนันต์ ปาร์ค ห้องเลขที่ พีเชด22-016 ชั้นที่ 2 ถนนสุดบรรทัด ตำบลปากเพี้ยว อำเภอเมืองสระบุรี จังหวัดสระบุรี 18000

102 โลตัสชุมพร

195 หมู่ที่ 3 ห้องเลขที่ 207อาคารศูนย์การค้า โลตัส โลตัส สาขาชุมพร ชั้นที่ 2 ตำบลวังไม้ อำเภอเมืองชุมพร จังหวัดชุมพร 86000

103 บิ๊กซีอำนาจเจริญ

477 หมู่ที่ 7 ห้องเลขที่ ซีอาร์ 111/1 ชั้นที่ 1 อาคารศูนย์การค้าบิ๊กซี ซูเปอร์เซ็นเตอร์ สาขาอำนาจเจริญ ตำบลบึง อำเภอเมืองอำนาจเจริญ จังหวัดอำนาจเจริญ 37000

104 โลตัสกระทุ่มแบน

329 หมู่ที่ 1 ห้องเลขที่ 125 ชั้นที่ 1 อาคารศูนย์การค้าโลตัส โลตัส สาขากระทุ่มแบน ตำบลคลองมะเดื่อ อำเภอกะทุ่มแบน จังหวัดสมุทรสาคร 74100



BIG CAMERA

105 โรบินสันตริ่ง

138 ห้องเลขที่ 2 เอฟ-บี-205 ชั้นที่ 2 อาคารห้างสรรพสินค้าโรบินสัน สาขาตริ่ง ถนนพหลุ
ตำบลกบึงกุ่ม อำเภอเมืองตริ่ง จังหวัดตริ่ง 92000

106 โลตัสเลย

99 หมู่ที่ 8 ห้องเลขที่ 122 ชั้นที่ 1 อาคารห้างเอสโก้ โลตัส คุ้มคำ สาขาเลย ตำบลนาอน
อำเภอเมืองเลย จังหวัดเลย 42000

107 สหไทยพลาซ่าทุ่งสง

389 หมู่ที่ 2 ชั้นที่ 3 ห้องเลขที่ เค3-07 อาคารห้างสหไทยพลาซ่า ทุ่งสง ตำบลชะบาย อำเภอทุ่งสง
จังหวัดนครศรีธรรมราช 80110

108 ไชยเสด็จพิภคภัณฑ์ สิมหุบุรี

910 อาคารห้างไชยเสด็จพิภคภัณฑ์ สาขาสิงห์บุรี ถนนสุนทรศรี ตำบลบางพุทรา
อำเภอเมืองสิงห์บุรี จังหวัดสิงห์บุรี 16000

109 บิ๊กซีกำแพงเพชร

613/1 ห้องเลขที่ ซีอาร์143 ชั้นที่ 1 อาคารศูนย์การค้าบิ๊กซี ซูเปอร์เซ็นเตอร์ สาขากำแพงเพชร
ถนนเจริญสุข ตำบลในเมืองอำเภอเมืองกำแพงเพชร จังหวัดกำแพงเพชร 62000

110 สุรินทร์พลาซ่า

101 ชั้นที่ 1 อาคารศูนย์การค้า สุรินทร์ พลาซ่า ถนนหนองคู ตำบลในเมือง อำเภอเมืองสุรินทร์
จังหวัดสุรินทร์ 32000

111 โลตัสชุมแพ

888 หมู่ที่ 4 อาคารศูนย์การค้าเอสโก้ โลตัส สาขาชุมแพ ชั้นที่ 1 ตำบลชุมแพ อำเภอชุมแพ
จังหวัดขอนแก่น 40290

112 เซ็นทรัลเชียงใหม่

184 หมู่ที่ 25 ห้องเลขที่ 149 ชั้นที่ 1 อาคารศูนย์การค้าเซ็นทรัลพลาซ่า สาขาเชียงใหม่
แขวงรอบเวียง เขตเมืองเชียงใหม่ จังหวัดเชียงใหม่ 57000

113 บิ๊กซีหาดใหญ่

111/19 หมู่ที่ 4 ห้องเลขที่ ซีอาร์203 ชั้นที่ 2 อาคารศูนย์การค้าบิ๊กซี ซูเปอร์เซ็นเตอร์
สาขาหาดใหญ่ แขวงคลองแห เขตหาดใหญ่ จังหวัดสงขลา 90110

114 โลตัสกาฬสินธุ์

99/11 ชั้นที่ 1 อาคารศูนย์การค้าเอสโก้ โลตัสสาขากาฬสินธุ์ ถนนบายพาสสงเปลือย
ตำบลกาฬสินธุ์ อำเภอเมืองกาฬสินธุ์ จังหวัดกาฬสินธุ์ 46000

115 โลตัสตราด

1134 หมู่ 1 ห้องเลขที่ 121 ชั้น 1 อาคารศูนย์การค้าเอสโก้ โลตัส สาขาตราด ตำบลวังกระแจะ
อำเภอเมืองตราด จังหวัดตราด 23000

116 บิ๊กซีตาก

18/3 ห้องเลขที่ ซีอาร์124 ชั้น 1 อาคารศูนย์การค้าบิ๊กซี ซูเปอร์เซ็นเตอร์ สาขาตาก
ถนนพหลโยธิน ตำบลระแหง อำเภอเมืองตาก จังหวัดตาก 63000

117 บิ๊กซีหล่มสัก

70 ห้องเลขที่ ซีอาร์116-117 ชั้นที่ 2 อาคารศูนย์การค้าบิ๊กซี ซูเปอร์เซ็นเตอร์ สาขาหล่มสัก
ถนนสามัคคีชัย ตำบลหล่มสัก อำเภอหล่มสัก จังหวัดเพชรบูรณ์ 67110

118 เซ็นทรัลพิษณุโลก

9/99 หมู่ที่ 5 ห้องเลขที่ 256 ชั้น 2 อาคาร ศูนย์การค้าเซ็นทรัลพลาซ่า พิษณุโลก
ตำบลสายชมพูพล อำเภอเมืองพิษณุโลก จังหวัดพิษณุโลก 65000

119 เดอะวอล์คราชพทุภย์

189 หมู่ที่ 2 ห้องเลขที่ 125/เอ ชั้นที่ 1 อาคารศูนย์การค้าเดอะวอล์ค สาขาราชพทุภย์
ตำบลบางขุนทอง อำเภอบางกรวย จังหวัดนนทบุรี 11130

120 โลตัสกลาง

303 หมู่ที่ 1 ชั้นที่ 1 อาคารศูนย์การค้า เอสโก้ โลตัสซูเปอร์เซ็นเตอร์ สาขากลาง ตำบลเทพกษัตรี
อำเภอกกลาง จังหวัดภูเก็ต 83110

121 พอร์จูนทาวน์

5 ห้องเลขที่ 015-017 ชั้นที่ 2 อาคารศูนย์การค้าพอร์จูนทาวน์ ถนนรัชดาภิเษก แขวงดินแดง
เขตดินแดง กรุงเทพมหานคร 10400

122 โลตัสขอนแก่น 2

709 หมู่ที่ 3 อาคารศูนย์การค้าเอสโก้ โลตัส สาขาขอนแก่น 2 ตำบลศิลา อำเภอเมืองขอนแก่น
จังหวัดขอนแก่น 40000

123 โรบินสันนครศรีธรรมราช

89/201 ห้องเลขที่ 316 ชั้นที่ 2เอฟ อาคารห้างสรรพสินค้าโรบินสัน สาขานครศรีธรรมราช
ถนนพัฒนาการดูวงจ ตำบลคลัง อำเภอเมือง จังหวัดนครศรีธรรมราช 80000

124 เซ็นทรัลพระราม 9

9/8 อาคารศูนย์การค้าเซ็นทรัลพลาซ่าแอนด์ พระราม9 ถนนพระราม 9 แขวงห้วยขวาง
เขตห้วยขวาง กรุงเทพมหานคร 10320

125 บิ๊กซีจันทบุรี

1012 ห้องเลขที่ ซีอาร์214 ชั้นที่ 2 อาคารศูนย์การค้าบิ๊กซี ซูเปอร์เซ็นเตอร์ สาขาจันทบุรี ถนนท่าแฉลบ
ตำบลตลาด อำเภอเมืองจันทบุรี จังหวัดจันทบุรี 22000

126 โลตัสท่าอากาศยาน

777 หมู่ที่ 1 อาคารศูนย์การค้าเอสโก้ โลตัส ซูเปอร์เซ็นเตอร์ สาขาท่าอากาศยาน อำเภอท่าอากาศยาน
จังหวัดเพชรบุรี 76130

127 ตึกคอมชลบุรี

97/233 ห้องเลขที่ ซีอาร์136-138 ชั้นที่ 2อาคารตึกคอม สาขาชลบุรี หมู่ที่ 1 ตำบลเสม็ด อำเภอเมืองชลบุรี
จังหวัดชลบุรี 20000

128 โลตัสปราจีนบุรี

15/1 อาคารศูนย์การค้าเอสโก้ โลตัส สาขาปราจีนบุรี ชั้นที่ 1 หมู่ที่ 4 ตำบลบางบริบูรณ์
อำเภอเมืองปราจีนบุรี จังหวัดปราจีนบุรี 25000

129 โรบินสันสุพรรณบุรี

449 ห้องเลขที่ 2เอฟ-บี-224/2 ชั้นที่ 2เอฟอาคารห้างสรรพสินค้าโรบินสัน สาขาสุพรรณบุรี หมู่ที่ 5
ตำบลท่าระหัด อำเภอเมืองสุพรรณบุรี จังหวัดสุพรรณบุรี 72000

130 มาร์คไฟร์แพร่

416 ห้องเลขที่ ไอที44 ชั้นที่ 3 อาคารศูนย์การค้ามาร์คไฟร์ พลาซ่า แพร่ หมู่ที่ 9 ถนนภูเก็ต
ตำบลนาจักร อำเภอเมืองแพร่ จังหวัดแพร่ 54000

131 เซ็นทรัลรามอินทรา

109/10 ห้องเลขที่ 310/1 ชั้นที่ 3 อาคารศูนย์การค้าเซ็นทรัลพลาซ่า รามอินทรา หมู่ที่ 3 ถนนรามอินทรา
แขวงอนุสาวรีย์ เขตบางเขน กรุงเทพมหานคร 10220

132 เซ็นทรัลอุดรธานี

277/1-3,271/5ห้องเลขที่ 214/2 ชั้นที่ 2 อาคารศูนย์การค้าเซ็นทรัลพลาซ่า อุดรธานี
ถนนประจักษ์ศิลปาคม ตำบลหมากแข้ง อำเภอเมือง จังหวัดอุดรธานี 41000

133 โลตัสบ้านบึง

64 ห้องเลขที่ 120 ชั้นที่ 1 อาคารศูนย์การค้าเอสโก้ โลตัส สาขาบ้านบึง ถนนบ้านบึง-บ้านคำ
ตำบลบ้านบึง อำเภอบ้านบึง จังหวัดชลบุรี 20170

134 บิ๊กซีสุราษฎร์ธานี

130 หมู่ที่ 1 อาคารบิ๊กซี ซูเปอร์เซ็นเตอร์ สาขาสุราษฎร์ธานี ถนนเลี่ยงเมือง ตำบลบางกุ้ง อำเภอเมือง
จังหวัดสุราษฎร์ธานี 84000

135 บิ๊กซีเลย

114 หมู่ที่ 9 อาคารบิ๊กซี ซูเปอร์เซ็นเตอร์ สาขาเลย ตำบลนาอน อำเภอเมืองเลย จังหวัดเลย 42000

136 บิ๊กซีปลวกแดง

888 หมู่ที่ 1 อาคารบิ๊กซี ซูเปอร์เซ็นเตอร์ สาขาปลวกแดงตำบลปลวกแดง อำเภอปลวกแดง
จังหวัดระยอง 21140

137 บิ๊กซีสตูล

959 หมู่ที่ 7 อาคารบิ๊กซี ซูเปอร์เซ็นเตอร์ สาขาสตูล ตำบลคลองขุด อำเภอเมืองสตูล จังหวัดสตูล 91000

138 บิ๊กซีมุกดาหาร

77/11 อาคารบิ๊กซี ซูเปอร์เซ็นเตอร์ สาขาเมุกดาหาร ถนนชยางกูร ตำบลเมุกดาหาร อำเภอเมืองมุกดาหาร
จังหวัดมุกดาหาร 49000

139 ซิคอนบางแค

607 อาคารศูนย์การค้าซิคอน บางแค ถนนเพชรเกษม แขวงบางหว้า เขตภาษีเจริญ
กรุงเทพมหานคร 10160

140 เซ็นทรัลสุราษฎร์ธานี

88 หมู่ที่ 10 อาคารเซ็นทรัลพลาซ่าสุราษฎร์ธานี ตำบลวัดประดู่ อำเภอเมืองสุราษฎร์ธานี
จังหวัดสุราษฎร์ธานี 84000

141 โลตัสสะเตา

45/8 อาคารเอสโก้โลตัส สาขาสะเตา ถนนกาญจนวนิชย์ ตำบลสะเตา อำเภอสะเตา
จังหวัดสงขลา 90120

142 เมกาบางนา 2

39 หมู่ที่ 6 อาคารเมกา บางนา ถนนบางนา-ตราด ตำบลบางแก้ว อำเภอบางพลี
จังหวัดสมุทรปราการ 10540

143 เดอะมอลล์ท่าพระ 2

99 อาคารเดอะมอลล์ ท่าพระ ถนนรัชดาภิเษก(ตากสิน-ท่าพระ) แขวงมกคลอ เขตธนบุรี
กรุงเทพมหานคร 10600

144 เซ็นทรัลลำปาง

319 อาคารเซ็นทรัลพลาซ่า ลำปาง ถนนไถ่เอว-ลำปาง-ยาว ตำบลสวนดอก อำเภอเมืองลำปาง
จังหวัดลำปาง 52100

BIG CAMERA

145 ไดอาน่าคอมเพล็กซ์หาดใหญ่

55/3 อาคารไดอาน่าคอมเพล็กซ์ หาดใหญ่ถนนศรีวงนารถ ตำบลหาดใหญ่ อำเภอหาดใหญ่ จังหวัดสงขลา 90440

146 โลตัสหนองบัวลำภู

36 ห้องเลขที่ 5109PG19 อาคารเอสทีโลตัส สาขาหนองบัวลำภู หมู่ที่ 2 ตำบลลำภู อำเภอเมืองหนองบัวลำภู จังหวัดหนองบัวลำภู 39000

147 เสริมไทยคอมเพล็กซ์มหาสารคาม

76/1-7 อาคารเสริมไทยคอมเพล็กซ์มหาสารคาม ถนนนครสวรรค์ ตำบลตลาด อำเภอเมืองมหาสารคาม จังหวัดมหาสารคาม 44000

148 โลตัสเสริมไทย

76/2 อาคารเอสทีโลตัส สาขามหาสารคามถนนนครสวรรค์ ตำบลตลาด อำเภอเมืองมหาสารคาม จังหวัดมหาสารคาม 44000

149 บิ๊กซีนครสวรรค์ 2

610/9 หมู่ที่ 10 อาคารบิ๊กซี สาขานครสวรรค์2 ตำบลนครสวรรค์คต อำเภอเมืองนครสวรรค์ จังหวัดนครสวรรค์ 60000

150 โลตัสพิษณุโลก 2

444 หมู่ที่ 6 อาคารเอสทีโลตัส สาขาพิษณุโลก 2 ตำบลท่าทอง อำเภอเมืองพิษณุโลก จังหวัดพิษณุโลก 65000

151 โลตัสแม่สอด

17 อาคารเอสทีโลตัส สาขาแม่สอด ถนนสายเอเชีย ตำบลแม่สอด อำเภอแม่สอด จังหวัดตาก 63110

152 โลตัสอุตรดิตถ์

2 อาคารเอสทีโลตัส สาขาอุตรดิตถ์ ถนนศรีชาววัง ตำบลท่าอิฐ อำเภอเมืองอุตรดิตถ์ จังหวัดอุตรดิตถ์ 53000

153 บิ๊กซีร้อยเอ็ด

320 หมู่ที่ 10 อาคารบิ๊กซี สาขาร้อยเอ็ด ตำบลเหนือเมือง อำเภอเมืองร้อยเอ็ด จังหวัดร้อยเอ็ด 45000

154 สหไทยพลาซ่า นครศรีธรรมราช

1392 อาคารสหไทยพลาซ่า นครศรีธรรมราชถนนศรีปราชญ์ ตำบลท่าอิฐ อำเภอเมืองนครศรีธรรมราช จังหวัดนครศรีธรรมราช 80000

155 โรบินสันกาญจนบุรี

110 หมู่ที่ 9 อาคารโรบินสัน สาขากาญจนบุรี ตำบลปากแพรก อำเภอเมืองกาญจนบุรี จังหวัดกาญจนบุรี 71000

156 แลนด์มาร์ค ตึกคอม อุตรธานี

71/29 ห้องเลขที่ 2อาร์22-23 ชั้นที่ 2 อาคารแลนด์มาร์ค ตึกคอม อุตรธานี ถนนอุตรคบุรี ตำบลหมากแข้ง อำเภอเมืองอุตรธานี จังหวัดอุตรธานี 41000

157 ซิคอน สแควร์ ศรีนครินทร์

55 อาคารซิคอนสแควร์ ศรีนครินทร์ ถนนศรีนครินทร์ แขวงหนองบอน เขตประเวศ กรุงเทพมหานคร 10250

158 เดอะมอลล์งามวงศ์วาน 2

30/39-50.639 หมู่ที่ 2 อาคารเดอะมอลล์ งามวงศ์วาน 2 ตำบลบางเขน อำเภอเมืองนนทบุรี จังหวัดนนทบุรี 11000

159 เซ็นทรัลอูบลราชธานี

311 หมู่ที่ 7 อาคารเซ็นทรัลพลาซ่า สาขาอูบลราชธานี ตำบลจระเข้ม อำเภอเมืองอูบลราชธานี จังหวัดอูบลราชธานี 43000

160 บิ๊กซีอ่างทอง

24 อาคารบิ๊กซี สาขาอ่างทอง ถนนโพธิ์ พระยา-ท่าเรือ ตำบลโพธิ์ อำเภอเมืองอ่างทอง จังหวัดอ่างทอง 14000

161 พรอมเมนาดา

192-193 ห้องเลขที่ เออ2-39 ชั้นที่ 2 อาคารพรอมเมนาดา ริสอร์ทมอลล์ เชียงใหม่ ตำบลท่าศาลา อำเภอเมืองเชียงใหม่ จังหวัดเชียงใหม่ 50000

162 โรบินสันสกลนคร

88/8 อาคารห้างสรรพสินค้าโรบินสัน สาขาสกลนคร ถนนมิตรไทย ตำบลธาตุเชิงชุม อำเภอเมืองสกลนคร จังหวัดสกลนคร 47000

163 แอปเปิ้ลพลาซ่าพิจิตร

39/157-158 อาคารศูนย์การค้าแอปเปิ้ลพลาซ่า พิจิตร ถนนสระหลวง ตำบลในเมือง อำเภอเมืองพิจิตร จังหวัดพิจิตร 66000

164 บิ๊กซีสมุทรสงคราม

2/19 หมู่ที่ 1 อาคารศูนย์การค้าบิ๊กซี ซูเปอร์เซ็นเตอร์ สาขาสมุทรสงคราม ตำบลบางแก้ว อำเภอเมืองสมุทรสงคราม จังหวัดสมุทรสงคราม 75000

165 บิ๊กซีกาฬสินธุ์

101/2 อาคารศูนย์การค้าบิ๊กซี ซูเปอร์ เซ็นเตอร์ สาขากาฬสินธุ์ ถนนกันยานนท์ ตำบลกาฬสินธุ์ อำเภอเมืองกาฬสินธุ์ จังหวัดกาฬสินธุ์ 46000

166 บิ๊กซีสุพรรณบุรี

140/20 อาคารศูนย์การค้าบิ๊กซี ซูเปอร์เซ็นเตอร์ สาขาสุพรรณบุรี ถนนมาลัยแมน ตำบลศรีรั้งใหญ่ อำเภอเมืองสุพรรณบุรี จังหวัดสุพรรณบุรี 72000

167 พิวเจอร์พาร์ค รังสิต 2

94 อาคารศูนย์การค้าพิวเจอร์พาร์ค รังสิต ถนนพหลโยธิน ตำบลประชาติปิตย์ อำเภอธัญบุรี จังหวัดปทุมธานี 12130

168 ทวีกิจบุรีรัมย์

274 หมู่ที่ 8 อาคารศูนย์การค้าทวีกิจ ซูเปอร์ เซ็นเตอร์ บุรีรัมย์ ตำบลลิสาณ อำเภอเมืองบุรีรัมย์ จังหวัดบุรีรัมย์ 31000

169 เอ็มบีเคเซ็นเตอร์

444 อาคารเอ็มบีเค เซ็นเตอร์ ถนนพญาไท แขวงวังใหม่ เขตปทุมวัน จังหวัดกรุงเทพมหานคร 10330

170 โรบินสันสระบุรี

99 หมู่ที่ 7 อาคารห้างสรรพสินค้าโรบินสัน สาขาสระบุรี ตำบลคลังหิน อำเภอเมืองสระบุรี จังหวัดสระบุรี 18000

171 เม-ญาไลฟ์สไตล์ เชียงใหม่

55/5 หมู่ที่ 5 อาคารศูนย์การค้าเม-ญาไลฟ์สไตล์ เชียงใหม่ ตำบลช้างเผือก อำเภอเมืองเชียงใหม่ จังหวัดเชียงใหม่ 50300

172 โลตัสสงขลา

64 หมู่ที่ 2 อาคารศูนย์การค้าเอสที โลตัสสาขาสงขลา ตำบลบางรูปช้าง อำเภอเมืองสงขลา จังหวัดสงขลา 90000

173 บิ๊กซีตรัง

102/2 อาคารบิ๊กซี ซูเปอร์เซ็นเตอร์ สาขาตรัง ถนนรัชฎา ตำบลกบเที่ยง อำเภอเมืองตรัง จังหวัดตรัง 92000

174 โรบินสันสุรินทร์

338 หมู่ที่ 16 อาคารห้างสรรพสินค้าโรบินสัน สาขาสุรินทร์ ตำบลสลักได อำเภอเมืองสุรินทร์ จังหวัดสุรินทร์ 32000

175 เซ็นทรัลเฟสติวัล หาดใหญ่

1518 อาคารศูนย์การค้าเซ็นทรัลเฟสติวัล หาดใหญ่ ถนนกาญจนวนิชย์ ตำบลหาดใหญ่ อำเภอหาดใหญ่ จังหวัดสงขลา 90110

176 คลังพลาซ่าจอมสุรางค์

24 ห้องเลขที่ 4-16 ชั้นที่ 4 อาคารศูนย์การค้าคลังพลาซ่า จอมสุรางค์นครราชสีมา ถนนจอมสุรางค์ ตำบลในเมือง อำเภอเมืองนครราชสีมา จังหวัดนครราชสีมา 30000

177 บิ๊กซีกาญจนบุรี

786/8 อาคารศูนย์การค้าบิ๊กซี ซูเปอร์เซ็นเตอร์ สาขากาญจนบุรี ถนนเสงูโตเหนือ ตำบลท่ามะขาม อำเภอเมืองกาญจนบุรี จังหวัดกาญจนบุรี 71000

178 เซ็นทรัลเฟสติวัลสุโขทัย

209 อาคารศูนย์การค้าเซ็นทรัลเฟสติวัล สุโขทัย หมู่ที่ 2 ตำบลบ่อผุด อำเภอเกาะสมุย จังหวัดสุราษฎร์ธานี 84320

179 โอทีพลาซ่าลำไธสง

999 หมู่ที่ 1 อาคารโอทีพลาซ่า สาขาลำไธสงถนนสุขุมวิท ตำบลลำไธสงเหนือ อำเภอเมืองสมุทรปราการ จังหวัดสมุทรปราการ 10270

180 บิ๊กซีศรีมหาโพธิ์

618 หมู่ที่ 7 อาคารศูนย์การค้าบิ๊กซี ซูเปอร์ เซ็นเตอร์ สาขาศรีมหาโพธิ์ ตำบลลำไธสง อำเภอศรีมหาโพธิ์ จังหวัดปราจีนบุรี 25140

181 สยามสแควร์วัน

388 อาคารสยามสแควร์วัน ถนนพระราม 1 แขวงปทุมวัน เขตปทุมวัน กรุงเทพมหานคร 10330

182 เอสทีโลตัสนครนายก

71-150 อาคารศูนย์การค้า เอสทีโลตัส สาขาสาขลา ถนนบ้านใหญ่ ตำบลนครนายก อำเภอเมืองนครนายก จังหวัดนครนายก 26000

183 เซ็นทรัลศาลายา

99/19 อาคารศูนย์การค้าเซ็นทรัล พลาซ่า ศาลายา หมู่ที่ 2 ตำบลบางเตย อำเภอสามพราน จังหวัดนครปฐม 73210

184 โรบินสันฉะเชิงเทรา

910 อาคารห้างสรรพสินค้าโรบินสัน สาขาฉะเชิงเทรา ถนนฉะเชิงเทรา-บางปะกง ตำบลหน้าเมือง อำเภอเมืองฉะเชิงเทรา จังหวัดฉะเชิงเทรา 24000



BIG CAMERA

185 โรบินสันร้อยเอ็ด

137 อาคารห้างสรรพสินค้าโรบินสัน สาขาร้อยเอ็ด หมู่ที่ 3 ตำบลกลาง อำเภอเมืองร้อยเอ็ด จังหวัดร้อยเอ็ด 45000

186 โรบินสันสมุทรปราการ

789 อาคารห้างสรรพสินค้าโรบินสัน สาขาสมุทรปราการ หมู่ที่ 2 ตำบลท้ายบ้านใหม่ อำเภอเมืองสมุทรปราการ จังหวัดสมุทรปราการ 10280

187 โรบินสันปราจีนบุรี

72 อาคารห้างสรรพสินค้าโรบินสัน สาขาปราจีนบุรี หมู่ 3 ตำบลบางบัวบุรี อำเภอเมืองปราจีนบุรี จังหวัดปราจีนบุรี 25000

188 บิ๊กซี ซูเปอร์เซ็นเตอร์ ทองคายน

89 ห้องเพที ซิซาร์ 106 อาคาร บิ๊กซี ซูเปอร์เซ็นเตอร์ สาขาทองคายน หมู่ 5 ตำบลโพธิ์ชัย อำเภอเมืองทองคายน จังหวัดทองคายน 43000

189 โรบินสันสาขามุกดาหาร

99/11 อาคารห้างสรรพสินค้าโรบินสัน สาขามุกดาหาร ถนนชยางกูร v. ตำบลมุกดาหาร อำเภอเมืองมุกดาหาร จังหวัดมุกดาหาร 49000

190 มาร์เก็ต วิลเลจ สุวรรณภูมิ

99/29 ห้องเลขที่อาร์153 ชั้นที่ 1 อาคารศูนย์การค้ามาร์เก็ต วิลเลจ สุวรรณภูมิ หมู่ 1 ตำบลราชาเทวะ อำเภอบางพลี จังหวัดสมุทรปราการ 10540

191 เซ็นทรัลพลาซ่า ระยอง

99,99/1 อาคารศูนย์การค้าเซ็นทรัลพลาซ่า สาขาระยอง ถนนบางนา-ตราด ตำบลเชิงเนิน อำเภอเมืองระยอง จังหวัดระยอง 21000

192 เซ็นทรัลเวสต์เกต บางใหญ่

199,199/1,199/2 เซ็นทรัล เวสต์เกต บางใหญ่ หมู่ 6 ตำบลเสาธงหิน อำเภอบางใหญ่ จังหวัดนนทบุรี 11140

193 ซิคคอนสแควร์ ศรีนครินทร์

55 ห้องเลขที่1064 ชั้นที่ 1 อาคารศูนย์การค้า ซิคคอนสแควร์ ศรีนครินทร์ ถนนศรีนครินทร์ แขวงหนองบอน เขตประเวศ กรุงเทพมหานคร 10250

194 โรบินสัน บุรีรัมย์

125 ห้องเลขที่ไอที20 อาคารห้างสรรพสินค้าโรบินสัน บุรีรัมย์ หมู่ 6 ตำบลกระสัง อำเภอเมืองบุรีรัมย์ จังหวัดบุรีรัมย์ 31000

195 โรบินสัน ศรีสพาน

99 ห้องเลขที่ไอที03 ชั้นที่ 2 อาคารศูนย์การค้าโรบินสันศรีสพาน ตำบลบ้านใหม่ อำเภอปากเกร็ด จังหวัดนนทบุรี 11120

196 เซ็นทรัล เฟสติวัล อีสต์วิลล์

69,69/1,69/2 ห้องเลขที่243/1 ชั้นที่ 2 อาคารศูนย์การค้าเซ็นทรัล อีสต์ วิลล์ ถนนประดิษฐ์มนูธรรม แขวงลาดพร้าว เขตลาดพร้าว กรุงเทพมหานคร 10230

197 โรบินสัน แม่สอด

99/115 ห้องเลขที่ ไอที07 ชั้นที่ 2ไอพี อาคารศูนย์การค้าโรบินสัน แม่สอด ถนนสายเอเชีย ตำบลแม่สอด อำเภอแม่สอด จังหวัดตาก 63110

198 เซ็นทรัลปิ่นเกล้า

7/222 ห้องเลขที่335 ชั้นที่ 3 อาคารศูนย์การค้าเซ็นทรัล พลาซ่า ปิ่นเกล้า ถนนบรมราชชนนี แขวงอรุณอมรินทร์ เขตบางกอกน้อย กรุงเทพมหานคร 10700

199 บิ๊กซี ซูเปอร์เซ็นเตอร์ อัญประเทศ

189ห้องเลขที่ ซิซาร์123 หมู่ 7 ศูนย์การค้าบิ๊กซี ซูเปอร์เซ็นเตอร์ อัญประเทศ ตำบลป่าไร่ อำเภออัญประเทศ จังหวัดสระแก้ว 27120

200 ฮาร์เบอร์พิกญา

190/25 หมู่ 9 ห้องเลขที่ 2อาร์06, 2อาร์07 ศูนย์การค้าฮาร์เบอร์พิกญา ตำบลหนองปรือ อำเภอบางละมุง จังหวัดชลบุรี 20150

201 บิ๊กซีบางพลี

89 หมู่ 9 ห้องเลขที่227 ชั้นที่ 2 ศูนย์การค้าบิ๊กซี บางพลี ถนนเทพารักษ์ไฮเวย์ 13 ตำบลบางพลีใหญ่ อำเภอบางพลี จังหวัดสมุทรปราการ 10540

202 ภูเก็ตจังซีลอน

175 ศูนย์การค้าจังซีลอนภูเก็ต ถนนราษฎร์อุทิศ 200 ปี ตำบลป่าตอง อำเภอกระทุ้ง จังหวัดภูเก็ต 83150

203 ฟิวเจอร์พาร์ค รังสิต 3

94 ห้องเลขที่ พีแอลเซต.2.เอสเอสพ035เอ ชั้นที่ 2 ศูนย์การค้าฟิวเจอร์พาร์ค รังสิต ถนนพหลโยธิน ตำบลประชาธิปัตย์ อำเภอธัญบุรี จังหวัดปทุมธานี 12130

204 บิ๊กซี นครพนม

9/2 ห้องเลขที่ ซิซาร์116 ชั้นที่ 3 อาคารบิ๊กซีซูเปอร์เซ็นเตอร์ นครพนม ซอยร่วมมิตร ถนนมิตรภาพ ตำบลหนองญาติ อำเภอเมืองนครพนม จังหวัดนครพนม 48000

205 เซ็นทรัลนครศรีธรรมราช

8,9/8 หมู่ 7 ห้องเลขที่ 209/1-209/2 อาคารเซ็นทรัลพลาซ่า นครศรีธรรมราช ตำบลนาสา อำเภอพระพรหม จังหวัดนครศรีธรรมราช 80000

206 ซิค พลาซ่า ปลงกแดง

888 ชั้นที่ 1 อาคารซิค พลาซ่า ปลงกแดง ตำบลปลงกแดง อำเภอปลงกแดง จังหวัดระยอง 21140

207 บลูพอร์ต หัวหิน รีสอร์ท มอลล์

8/89 ห้องเลขที่ 320 ชั้นที่ 3 อาคารบลูพอร์ตหัวหิน รีสอร์ท มอลล์ ซอยหมู่บ้านหนองแก ตำบลหนองแก อำเภอหัวหิน จังหวัดประจวบคีรีขันธ์ 77110

208 เทอมินอล21โคราช

99 ห้องเลขที่ 3021 ชั้นที่ 2ไอพี อาคารเทอมินอล21 โคราช ถนนมิตรภาพ-หนองคาย ตำบลในเมือง อำเภอเมืองนครราชสีมา จังหวัดนครราชสีมา 30000

209 โรบินสัน ลพบุรี

555/5 หมู่ที่ 4 ห้องเลขที่ 210 ชั้นที่ 2ไอพี อาคารโรบินสัน สาขา ลพบุรี ตำบลกกโก อำเภอเมืองลพบุรี จังหวัดลพบุรี 15000

210 โลตัสสุราษฎร์ธานี

9/1 หมู่ที่ 3 ห้องเลขที่ 013ที่2032 ชั้นที่ 3 ถนนเลี่ยงเมือง ตำบลมะขามเตี้ย อำเภอเมืองสุราษฎร์ธานี จังหวัดสุราษฎร์ธานี 84000

211 เซ็นทรัลพิกญา

78/54 หมู่ที่ 9 ห้องเลขที่ 230 ชั้นที่ 2 ถนนพิกญาสาย 2 ตำบลหนองปรือ อำเภอบางละมุง จังหวัดชลบุรี 20260

212 โรบินสัน เพชรบุรี

162 อาคารห้างสรรพสินค้าโรบินสัน สาขาเพชรบุรี ชั้นที่ 2ไอพี ห้องเลขที่ อาร์อาร์-214 หมู่ที่ 1 ตำบลสมอเพ็ญ อำเภอบ้านลาด จังหวัดเพชรบุรี 76000

213 เซ็นทรัลนครราชสีมา

990,998 อาคารศูนย์การค้าเดอะมอลล์นครราชสีมา ห้องเลขที่ 244 ชั้นที่ 2 ถนนมิตรภาพ-หนองคาย ตำบลในเมือง อำเภอเมืองนครราชสีมา จังหวัดนครราชสีมา 30000

214 เซ็นทรัลมหาชัย

98 อาคารศูนย์การค้าเซ็นทรัลพลาซ่า มหาชัย ชั้นที่ 2 ห้องเลขที่ 233 หมู่ที่ 4 ตำบลนาดี อำเภอเมืองสมุทรสาคร จังหวัดสมุทรสาคร 74110

215 โรบินสันกำแพงเพชร

651/1 อาคารห้างสรรพสินค้าโรบินสัน สาขากำแพงเพชร ชั้นที่ 2ไอพี ห้องเลขที่ 204 ถนนเจริญสุข ตำบลในเมือง อำเภอเมืองกำแพงเพชร จังหวัดกำแพงเพชร 62000

BIG Camera Galleria

1 เซ็นทรัลลาดพร้าว

1697 ห้องเลขที่ 335 ชั้น 3 อาคารศูนย์การค้าเซ็นทรัลพลาซ่า ลาดพร้าว ถนนพหลโยธิน แขวงลาดยาว เขตจตุจักร กรุงเทพมหานคร 10900

2 เซ็นทรัลเวิลด์

4, 4/2, 4/4 อาคารศูนย์การค้า เซ็นทรัลเวิลด์ ห้องเลขที่ 10417 ชั้น 4 ถนนราชดำริห์ แขวงปทุมวัน เขตปทุมวัน กรุงเทพมหานคร 10330

3 เซ็นทรัลเฟสติวัล เชียงใหม่

99 หมู่ที่ 4 อาคารศูนย์การค้า เซ็นทรัลเฟสติวัล เชียงใหม่ ตำบลฟ้าฮ่าม อำเภอเมืองเชียงใหม่ จังหวัดเชียงใหม่ 50000

4 เอ็มควอเทียร์

689 อาคารศูนย์การค้าเอ็มควอเทียร์ ถนนสุขุมวิท แขวงคลองตันเหนือ เขตวัฒนา กรุงเทพมหานคร 10110

5 สยามดิสคัฟเวอรี

989 ห้องเลขที่ 206 ชั้นที่ 2 อาคารสยามดิสคัฟเวอรี ถนนพระราม 1 แขวงปทุมวัน เขตปทุมวัน กรุงเทพมหานคร 10330

6 สยามพารากอน

991 อาคารศูนย์การค้าสยามพารากอน ห้องเลขที่ 2-02 ชั้นที่ 2 ถนนพระราม 1 แขวงปทุมวัน เขตปทุมวัน กรุงเทพมหานคร 10330

Wonder Photo Shop

- เซ็นทรัลเวิลด์**
4,4/2,4/4 ห้องเลขที่ ๑๕20 ชั้นที่ 4 อาคารศูนย์การค้าเซ็นทรัลเวิลด์ ถนนราชดำริห์ แขวงปทุมวัน เขตปทุมวัน กรุงเทพมหานคร 10330
- เซ็นทรัล อีสต์วิลล์**
69,69/1,69/2 ห้องเลขที่ 243/2 ชั้นที่ 2 ถนนประดิษฐ์บุญธรรม แขวงลาดพร้าว เขตลาดพร้าว จังหวัดกรุงเทพมหานคร 10230
- แฟชั่นไอส์แลนด์**
587,589,589/7-9 ห้องเลขที่ 3064 บี ชั้นที่ 3 อาคารศูนย์การค้าแฟชั่นไอส์แลนด์ ถนนรามอินทรา แขวงคันนายาว เขตคันนายาว กรุงเทพมหานคร 10230
- เดอะมอลล์บางกะปิ**
3522 อาคารศูนย์การค้าเดอะมอลล์บางกะปิ ห้องเลขที่ 2 เอส-ซี8ซี ชั้นที่ 2 ถนนลาดพร้าว แขวงคลองจั่น เขตบางกะปิ กรุงเทพมหานคร 10240
- เซ็นทรัลนครราชสีมา**
990,998 อาคารศูนย์การค้า เซ็นทรัล พลาซ่า นครราชสีมา ห้องเลขที่ 245 ชั้นที่ 2 ถนนมิตรภาพ-หนองคาย ตำบลในเมือง อำเภอเมืองนครราชสีมา จังหวัดนครราชสีมา 30000
- เซ็นทรัลมหาชัย**
98 อาคารศูนย์การค้าเซ็นทรัลพลาซ่า มหาชัย ชั้นที่ 2 ห้องเลขที่ ๑๒06,๑๒07 หมู่ที่ 4 ตำบลมาดี อำเภอเมืองสมุทรสาคร จังหวัดสมุทรสาคร 74110

BIG Mobile

- โลตัสประจวบคีรีขันธ์**
51/12 ชั้นที่ 1 อาคารศูนย์การค้าโลตัส โลตัส สาขาประจวบคีรีขันธ์ ถนนเพชรเกษม ตำบลเกาะหลัก อำเภอเมืองประจวบคีรีขันธ์ จังหวัดประจวบคีรีขันธ์ 77000
- โลตัสแกลง**
279/1 อาคารศูนย์การค้าโลตัส โลตัส สาขาแกลง ถนนสุขุมวิท ตำบลทางเกวียน อำเภอแกลง จังหวัดระยอง 21110
- ทวีกิจบุรีรัมย์**
274 หมู่ที่ 8 อาคารศูนย์การค้าทวีกิจ ซูเปอร์ เซ็นเตอร์บุรีรัมย์ ตำบลลิสาณ อำเภอเมืองบุรีรัมย์ จังหวัดบุรีรัมย์ 31000
- บิ๊กซีศรีนครินทร์**
425 หมู่ที่ 5 อาคารศูนย์การค้าบิ๊กซี ซูเปอร์เซ็นเตอร์ สาขาศรีนครินทร์ ถนนศรีนครินทร์ ตำบลสำโรงเหนือ อำเภอเมืองสมุทรปราการ จังหวัดสมุทรปราการ 10270
- มาร์คไฟว์แพร์**
416 หมู่ที่ 9 อาคารศูนย์การค้ามาร์คไฟว์พลาซ่า แพร์ ถนนภูเก็ท ตำบลนาจักร อำเภอเมืองแพร์ จังหวัดแพร์ 54000
- โลตัสสงขลา**
เลขที่ 64 หมู่ที่ 2 อาคารศูนย์การค้าโลตัส โลตัส สาขาสงขลา ตำบลเขาปู่ป้าง อำเภอเมืองสงขลา จังหวัดสงขลา 90000
- โลตัสดลอง**
21/10 หมู่ที่ 7 อาคารศูนย์การค้าโลตัส โลตัส สาขาดลอง ตำบลดลอง อำเภอเมืองภูเก็ต จังหวัดภูเก็ต 83000
- โลตัสโรจนะ**
101 หมู่ที่ 3 อาคารศูนย์การค้าโลตัส โลตัส สาขาโรจนะ ตำบลสามเรือน อำเภอบางปะอิน จังหวัดพระนครศรีอยุธยา 13160
- อยุธยาซิตีพาร์ค**
126 หมู่ที่ 3 อาคารศูนย์การค้าอยุธยาซิตีพาร์ค ถนนสายเอเชีย ตำบลคลองสวนพลู อำเภอพระนครศรีอยุธยา จังหวัดพระนครศรีอยุธยา 13000
- คลังพลาซ่าจอมสุรางค์นครราชสีมา**
24 ห้องเลขที่ 4-15 ชั้นที่ 4 อาคารศูนย์การค้าคลังพลาซ่า จอมสุรางค์นครราชสีมา ถนนจอมสุรางค์ ตำบลไผ่เมือง อำเภอเมืองนครราชสีมา จังหวัดนครราชสีมา 30000
- เซ็นทรัลแอร์พอร์ต**
2,252-252/1 ห้องเลขที่ 375 ชั้นที่ 3 อาคารศูนย์การค้าเซ็นทรัลพลาซ่า เชียงใหม่ แอร์พอร์ต ถนนมหิดลแกลง-ถนนวิเชียร ตำบลหลายยา อำเภอเมืองเชียงใหม่ จังหวัดเชียงใหม่ 50100
- เซ็นทรัลขอนแก่น**
99 ห้องเลขที่ 317 ชั้นที่ 3 อาคารศูนย์การค้าเซ็นทรัลพลาซ่า ขอนแก่น ถนนศรีจันทร์ ตำบลในเมือง อำเภอเมืองขอนแก่น จังหวัดขอนแก่น 40000
- บิ๊กซีศรีมหาโพธิ์**
618 หมู่ที่ 7 อาคารศูนย์การค้าบิ๊กซี ซูเปอร์ เซ็นเตอร์ สาขาศรีมหาโพธิ์ ตำบลลำตาตุ่ม อำเภอศรีมหาโพธิ์ จังหวัดปราจีนบุรี 25140
- เสริมไทยคอมเพล็กซ์ มหาสารคาม**
76/1-7 ห้องเลขที่ 116 ชั้นที่ 2 อาคารศูนย์การค้าเสริมไทย คอมเพล็กซ์ ถนนนครสวรรค์ ตำบลตลาด อำเภอเมืองมหาสารคาม จังหวัดมหาสารคาม 44000
- เซ็นทรัลศาลายา**
99/19 อาคารศูนย์การค้าเซ็นทรัล พลาซ่า ศาลายา หมู่ที่ 2 ตำบลบางเตย อำเภอสามพราน จังหวัดนครปฐม 73210
- ศรีพงษ์อุดรดิตถ์**
45/1-5 อาคารศูนย์การค้าศรีพงษ์พาร์ค อุดรดิตถ์ ถนนอินจันทร์ ตำบลท่าอิฐ อำเภอเมืองอุดรดิตถ์ จังหวัดอุดรดิตถ์ 53000
- โรบินสันร้อยเอ็ด**
137 อาคารห้างสรรพสินค้าโรบินสัน สาขาร้อยเอ็ด หมู่ที่ 3 ตำบลกลาง อำเภอเมืองร้อยเอ็ด จังหวัดร้อยเอ็ด 45000
- โรบินสันปราจีนบุรี**
72 อาคารห้างสรรพสินค้าโรบินสัน สาขาปราจีนบุรี หมู่ 3 ตำบลบางบริบูรณ์ อำเภอเมืองปราจีนบุรี จังหวัดปราจีนบุรี 25000
- โรบินสันสาขามุกดาหาร**
99/11 อาคารห้างสรรพสินค้าโรบินสัน สาขามุกดาหาร ถนนชยางกูร v. ตำบลมุกดาหาร อำเภอเมืองมุกดาหาร จังหวัดมุกดาหาร 49000
- เซ็นทรัลเชียงราย**
99/9 อาคารศูนย์การค้าเซ็นทรัลพลาซ่า เชียงราย หมู่ 13 ตำบลรอบเวียง อำเภอเมืองเชียงราย จังหวัดเชียงราย 57000
- โรบินสัน สระบุรี**
99 อาคารห้างสรรพสินค้าโรบินสัน สาขาสระบุรี หมู่ 7 ตำบลสตึงชัน อำเภอเมืองสระบุรี จังหวัดสระบุรี 18000
- มาร์เก็ต วิลเลจ สุวรรณภูมิ**
99/29 หมู่ที่ 1 อาคารมาร์เก็ต วิลเลจ สุวรรณภูมิ ตำบลราชาเทวะ อำเภอบางพลี จังหวัดสมุทรปราการ 10540
- โรบินสัน บุรีรัมย์**
125 ห้องเลขที่ 0101 อาคารห้างสรรพสินค้าโรบินสัน บุรีรัมย์ หมู่ 6 ตำบลกระสัง อำเภอเมืองบุรีรัมย์ จังหวัดบุรีรัมย์ 31000
- โรบินสัน ศรีสมาน**
99 ห้องเลขที่ 0101 ชั้นที่ 2 อาคารศูนย์การค้าโรบินสันศรีสมาน ตำบลบ้านใหม่ อำเภอปากเกร็ด จังหวัดนนทบุรี 11120
- โรบินสัน ลพบุรี**
555/5 หมู่ที่ 4 ห้องเลขที่ 220-221 ชั้นที่ 2 อพ อาคารโรบินสัน สาขา ลพบุรี ตำบลกกโก อำเภอเมืองลพบุรี จังหวัดลพบุรี 15000
- เซ็นทรัล ชลบุรี**
55/88-89,55/91 หมู่ที่ 1 ห้องเลขที่ 232 ชั้นที่ 2 อาคารเซ็นทรัลพลาซ่า สาขาชลบุรี ตำบลเสม็ด อำเภอเมืองชลบุรี จังหวัดชลบุรี 20000
- แจ่มฟ้า ลำพูน**
179/1 หมู่ที่ 5 ห้องเลขที่ อาร์.101เอ ชั้นที่ 1 ตำบลเวียงยอง อำเภอเมืองลำพูน จังหวัดลำพูน 51000
- เซ็นทรัลพลาซ่าพระราม2**
160 ห้องเลขที่ ๑๒03 ชั้นที่ 2 อาคารศูนย์การค้า เซ็นทรัลพลาซ่า พระราม2 ถนนพระราม2 แขวงเสม็ดตา เขตบางขุนเทียน กรุงเทพมหานคร 10150
- โลตัสนครพนม**
335/2 อาคารโลตัส โลตัส นครพนม ถนนนิตย ตำบลในเมือง อำเภอเมืองนครพนม จังหวัดนครพนม 48000
- บิ๊กซีนครพนม**
9/2 ห้องเลขที่ จีซีอาร์122/1 ชั้นใต้ดิน อาคารศูนย์การค้า บิ๊กซีซูเปอร์เซ็นเตอร์ สาขา นครพนม ซอยร่วมมิตร ถนนนิตย ตำบลหนองญาติ อำเภอเมืองนครพนม จังหวัดนครพนม 48000
- โรบินสัน เพชรบุรี**
162 อาคารห้างสรรพสินค้าโรบินสัน สาขาเพชรบุรี ชั้นที่ 2F ห้องเลขที่ RR-227 หมู่ที่ 1 ตำบลสมอพลู อำเภอบ้านลาด จังหวัดเพชรบุรี 76000
- หัวหินมาร์เก็ตวิลเลจ**
234/1 อาคารศูนย์การค้าหัวหินมาร์เก็ต วิลเลจ ชั้นที่ 3 ห้องเลขที่ เอส 331 ถนนเพชรเกษม ตำบลหัวหิน อำเภอหัวหิน จังหวัดประจวบคีรีขันธ์ 77110



33 เดอะมอลล์บางแค

218 อาคารศูนย์การค้าเดอะมอลล์ สาขาบางแค ชั้นที่ 3 ห้องเลขที่ IT-PR01 ถนนเพชรเกษม แขวงบางแคเหนือ เขตบางแค กรุงเทพมหานคร 10160

34 เดอะมอลล์โราช

1242/2 ห้องเลขที่ 307-07 ชั้นที่ 3 ศูนย์การค้าเดอะมอลล์ สาขาถนนรัชดาภิเษก ถนนมิตรภาพ ตำบลในเมือง อำเภอเมืองนครราชสีมา จังหวัดนครราชสีมา 30000

35 โลตัสนครชัยศรี

68/2 หมู่ที่ 2 อาคารศูนย์การค้าโลตัส โลตัส สาขานครชัยศรี ตำบลท่าตำหนัก อำเภอนครชัยศรี จังหวัดนครปฐม 73120

36 เซ็นทรัลนครราชสีมา

990,998 อาคารศูนย์การค้า เซ็นทรัล พลาซ่า นครราชสีมา ห้องเลขที่ 212/2 ชั้นที่ 2 ถนนมิตรภาพ-หนองคาย ตำบลในเมือง อำเภอเมืองนครราชสีมา จังหวัดนครราชสีมา 30000

37 เซ็นทรัลมหาชัย

98 อาคารศูนย์การค้าเซ็นทรัลพลาซ่า มหาชัย ชั้นที่ 2 ห้องเลขที่ 221 หมู่ที่ 4 ตำบลนาดี อำเภอเมืองสมุทรสาคร จังหวัดสมุทรสาคร 74110

38 โรบินสันกำแพงเพชร

651/1 อาคารห้างสรรพสินค้าโรบินสัน สาขากำแพงเพชร ชั้นที่ 200/1 ถนนเจริญสุข ตำบลในเมือง อำเภอเมืองกำแพงเพชร จังหวัดกำแพงเพชร 62000

39 บิ๊กซีนครปฐม

754 อาคารศูนย์การค้าบิ๊กซี ซูเปอร์เซ็นเตอร์ สาขานครปฐม ชั้นที่ 1 ห้องเลขที่ จีซีอาร์115 ถนนเพชรเกษม ตำบลห้วยจรเข้ม อำเภอเมืองนครปฐม จังหวัดนครปฐม 73000

40 บิ๊กซี งามน้ำเย็น

916 อาคารศูนย์การค้าบิ๊กซี ซูเปอร์เซ็นเตอร์ สาขางามน้ำเย็น ชั้น จี ห้องเลขที่ จีซีอาร์102 หมู่ที่ 1 ตำบลวังน้ำเย็น อำเภอวังน้ำเย็น จังหวัดสระแก้ว 27210

41 เซ็นทรัล พระราม 3

79 อาคารศูนย์การค้าเซ็นทรัล พลาซ่า พระราม 3 ชั้นที่3 ห้องเลขที่ 315 ถนนสาธุประดิษฐ์ แขวงช่องนนทรี เขตยานนาวา กรุงเทพมหานคร 10120

42 บิ๊กซี สุโขทัย

68 อาคารศูนย์การค้าบิ๊กซี สุโขทัย หมู่ 2 ตำบลบ้านกล้วย อำเภอเมืองสุโขทัย จังหวัดสุโขทัย 64000

ลักษณะการประกอบธุรกิจ

ปัจจุบันบริษัทฯ และบริษัทย่อยประกอบธุรกิจดังต่อไปนี้

บริษัท บิ๊ก คาเมร่า คอร์ปอเรชั่น จำกัด (มหาชน)

ดำเนินธุรกิจเป็นผู้ค้าปลีกอุปกรณ์ถ่ายภาพ และอุปกรณ์ที่เกี่ยวข้อง กับการถ่ายภาพ ค้าปลีกโทรศัพท์มือถือ (Smart Phone) ผ่านช่องทางจำหน่ายหลัก ดังนี้

1) ร้าน BIG Camera จำหน่ายกล้องถ่ายภาพและอุปกรณ์ที่เกี่ยวข้อง ที่เน้นแนวคิดหลัก “ศูนย์รวมกล้องดิจิทัลที่มีความสูงให้เลือกมากที่สุด” ซึ่งมีจำนวน 221 สาขาทั่วประเทศ (ข้อมูล ณ วันที่ 31 ธันวาคม 2560)

2) ร้าน Wonder Photo Shop by Big Camera ซึ่งเป็นแพลตฟอร์มดิจิทัลด้านการถ่ายภาพและพิมพ์ภาพแบบครบวงจรแห่งแรกในประเทศไทยและครบวงจรที่สุดในเอเชียตะวันออกเฉียงใต้ จุดเด่นคือให้บริการครบวงจรที่เดียวจบภายใต้คอนเซ็ปต์จากประเทศญี่ปุ่น ซึ่งปัจจุบันมีอยู่ 6 สาขา (ข้อมูล ณ วันที่ 31 ธันวาคม 2560)

3) ร้าน BIG Mobile by BIG Camera จำหน่ายโทรศัพท์เคลื่อนที่ ปัจจุบันมีอยู่ 42 สาขา (ข้อมูล ณ วันที่ 31 ธันวาคม 2560)

4) ร้าน Samsung จำหน่ายโทรศัพท์เคลื่อนที่ ปัจจุบันมีอยู่ 1 สาขา (ข้อมูล ณ วันที่ 31 ธันวาคม 2560)

AIS

1 เซ็นทรัล มาร์เก็ต พัทยา

78/54 หมู่ที่ 9 ห้องเลขที่ 225-226 ชั้นที่ 2 ถนนพญาสาย 2 ตำบลหนองปรือ อำเภอบางละมูน จังหวัดชลบุรี 20260

2 โรบินสัน เพชรบุรี

162 อาคารห้างสรรพสินค้าโรบินสัน สาขาเพชรบุรี ชั้นที่ 200/1 ห้องเลขที่ อาร์อาร์-205 หมู่ที่ 1 ตำบลสมอพิสัย อำเภอบ้านลาด จังหวัดเพชรบุรี 76000

SAMSUNG

1 โรบินสัน แม่สอด

99/115 ห้องเลขที่ 218 ชั้นที่ 2 00/1 อาคารศูนย์การค้าโรบินสัน แม่สอด ถนนสายเอเชีย ตำบลแม่สอด อำเภอแม่สอด จังหวัดตาก 63110

บริษัทย่อย

ชื่อบริษัท

บริษัท อิมเมจ โซลูชั่น พลัส จำกัด

ที่ตั้ง

Image Solution Plus Company Limited

115 ซอยเพชรเกษม 77 ถนนสวัสดิการ 1

แขวงหนองแขม เขตหนองแขม กรุงเทพมหานคร

โทรศัพท์

0 2809 9956-65

โทรสาร

0 2809 9950

Web site

www.image-plus.co.th

ประเภทธุรกิจ

ผลิตและจำหน่ายผลิตภัณฑ์ภาพพิมพ์ ให้บริการด้านการถ่ายภาพและพิมพ์ภาพแบบครบวงจร

เลขทะเบียนบริษัท

0105560112606

ทุนจดทะเบียน

50 ล้านบาท (หุ้นสามัญ 5,000,000 หุ้น มูลค่าหุ้นละ 10 บาท)

ทุนชำระแล้ว

25 ล้านบาท

สัดส่วนการถือหุ้นของ BIG

100%

5) ร้าน AIS ซึ่ง บิ๊ก คาเมร่า ได้ร่วมมือกับ บริษัท แอดวานซ์ ไวร์เลส เน็ทเวอร์ค จำกัด (“AWN”) ในการให้บริการไอเอส ซีโอปบาย พาร์ทเนอร์ (AIS Shop by Partner) โดยบิ๊ก คาเมร่า ได้รับสิทธิในการบริหาร AIS Shop จาก AWN จำนวน 3 สาขา ภายใต้ชื่อ “AIS” ซึ่งปัจจุบันเปิดดำเนินการแล้ว 2 สาขา คือ เซ็นทรัล มาร์เก็ต พัทยา และโรบินสัน เพชรบุรี (ข้อมูล ณ วันที่ 31 ธันวาคม 2560)

บริษัท อิมเมจ โซลูชั่น พลัส จำกัด

ดำเนินธุรกิจผลิตและจำหน่ายผลิตภัณฑ์ภาพพิมพ์คุณภาพสูง ให้บริการด้านการพิมพ์ภาพแบบครบวงจร ภายใต้เครื่องหมายการค้า “Image Plus by BIG Camera” ทั้งการให้บริการสำหรับลูกค้าที่ต้องการเก็บภาพถ่ายไว้ในรูปแบบของ Photobook คือการรวบรวมภาพถ่ายในความทรงจำต่างๆเป็นรูปเล่มกะทัดรัดสวยงามตามรูปแบบที่ลูกค้าต้องการ การพิมพ์ภาพขนาดใหญ่เพื่อใช้ในการตกแต่งหรือการทำสื่อต่างๆในรูปแบบ backdrop หรือ standee การพิมพ์ภาพบนพื้นผ้าใบ (Canvas) ที่มีเอกลักษณ์และเสน่ห์เฉพาะตัว รวมถึงการบริการพิมพ์ภาพลงบนวัสดุต่างๆที่ไม่จำกัดเพียงแค่วาด โดยผลิตภัณฑ์ต่างๆที่ทางอิมเมจ โซลูชั่น พลัส ผลิตขึ้นจะจำหน่ายผ่านช่องทางจำหน่ายต่างๆของบิ๊ก คาเมร่า รวมถึงทางเว็บไซต์ www.image-plus.co.th

เครื่องหมายการค้าภายใต้การประกอบธุรกิจของกลุ่มกิจการ



โครงสร้างกลุ่มกิจการ



บริษัท บีที คอมมูนิเคชัน จำกัด (มหาชน)

ทุนจดทะเบียนและทุนชำระแล้ว 352,887,880 บาท

100%



บริษัท อิมเมจ โซลูชัน พลัส จำกัด

ทุนจดทะเบียน 50 ล้านบาท

ทุนชำระแล้ว 25 ล้านบาท



การเปลี่ยนแปลงที่สำคัญช่วงระยะเวลาที่ผ่านมา

ปี	เหตุการณ์สำคัญ
ปี 2540	1. บริษัท บิ๊ก คาเมร่า จำกัด เริ่มต้นธุรกิจด้วยทุนจดทะเบียน 1 ล้านบาท และ เริ่มขยายธุรกิจค้าปลีกอุปกรณ์ถ่ายภาพเข้าสู่ธุรกิจค้าปลีกสมัยใหม่ (Modern Trade) โดยมีห้างคาร์ฟูร์ สาขาสุวินทวงศ์ เป็นสาขาแรกของบิ๊ก คาเมร่า มีลักษณะการจัดตั้งแบบ Stand Alone บนพื้นที่ให้เช่าของห้างคาร์ฟูร์ในขณะนั้น
ปี 2547	2. บริษัท บิ๊ก คาเมร่า จำกัด ได้มีการขยายสาขาไปทั่วประเทศ มากกว่า 70 สาขา เพื่อตอบสนองความต้องการแข่งขันในอุตสาหกรรมกล้องถ่ายรูป และเพื่อการตอบรับการเปลี่ยนแปลงทางเทคโนโลยีจากกล้องแบบฟิล์ม (Film Camera) มาเป็นในรูปแบบดิจิทัล (ปี 2547)
ปี 2556	3. บริษัทฯ ได้ขยายกิจการเข้าสู่ธุรกิจโทรศัพท์เคลื่อนที่ โดยเป็นตัวแทนจำหน่ายสินค้าแบรนด์ต่างๆ เช่น Samsung, Alcatel, Asus, i-mobile, JVC, Nokia, Sony และ Lenovo ภายใต้ชื่อร้าน "BIG Mobile by BIG Camera"
ปี 2557	4. บริษัท บิ๊ก คาเมร่า จำกัด ได้ลงนามในบันทึกข้อตกลงความร่วมมือกับ บริษัท ชันวู้ด อินดัสทรีส์ จำกัด (มหาชน) ซึ่งเป็นบริษัทที่จดทะเบียนในตลาดหลักทรัพย์มาตั้งแต่ ปี 2534 โดยคุณชาญ เรืองกาญจนวงศ์ และผู้ถือหุ้นของ บริษัท บิ๊ก คาเมร่า จำกัด เข้าซื้อหุ้นของ บริษัท ชันวู้ด อินดัสทรีส์ จำกัด (มหาชน) โดยชำระเป็นหุ้นสามัญของ บริษัท บิ๊ก คาเมร่า จำกัด ซึ่งภายหลังการทำรายการดังกล่าว บริษัท บิ๊ก คาเมร่า จำกัด จะมีสถานะเป็นบริษัทย่อยของ บริษัท ชันวู้ด อินดัสทรีส์ จำกัด (มหาชน) 5. ภายหลังควบรวมกิจการ บริษัท ชันวู้ด อินดัสทรีส์ จำกัด (มหาชน) ได้เปลี่ยนชื่อเป็น บริษัท บิ๊ก คาเมร่า คอร์ปอเรชั่น จำกัด (มหาชน) ("BIG") ดำเนินธุรกิจลงทุนในบริษัทอื่น (Holding Company) โดยมี บริษัท บิ๊ก คาเมร่า จำกัด ดำเนิน ธุรกิจ เป็นบริษัทฯ แทน 6. เมื่อวันที่ 27 ธันวาคม 2557 ที่ประชุมสามัญผู้ถือหุ้นครั้งที่ 1/2557 ได้มีมติเปลี่ยนแปลงมูลค่าที่ตราไว้ของหุ้นสามัญ บริษัทฯ จากเดิมมูลค่าหุ้นละ 1.00 บาท จำนวน 882,219,700 หุ้น เป็นมูลค่าหุ้นละ 0.25 บาท จำนวน 3,528,878,800 หุ้น
ปี 2558	7. เมื่อวันที่ 20 กุมภาพันธ์ 2558 ตลาดหลักทรัพย์อนุมัติให้ บริษัท บิ๊ก คาเมร่า คอร์ปอเรชั่น จำกัด (มหาชน) (BIG) พันเหตุ อาจถูกเพิกถอน โดยปลดเครื่องหมาย "SP" (Suspension) และ "NC" (Non-Compliance) รวมถึงย้าย หลักทรัพย์ BIG ออกจาก กลุ่มบริษัทจดทะเบียนที่แก๊งการดำเนินงานไม่ได้ตามกำหนด (Non- Performing Group : NPG) และอนุญาต ให้เริ่ม ซื้อขายในตลาดหลักทรัพย์กลุ่มอุตสาหกรรมบริการ หมวดพาณิชย์ ได้ตั้งแต่วันที่ 3 มีนาคม 2558 8. เมื่อวันที่ 3 มีนาคม 2558 บริษัท บิ๊ก คาเมร่า คอร์ปอเรชั่น จำกัด (มหาชน) ได้เข้าทำการซื้อขายในตลาดหลักทรัพย์ แห่งประเทศไทยเป็นวันแรก 9. เมื่อวันที่ 22 ตุลาคม 2558 ที่ประชุมสามัญผู้ถือหุ้นมีมติอนุมัติการลดทุนจดทะเบียนและชำระแล้วของ บริษัทฯ จาก จำนวน 822,219,700 บาท เป็นจำนวน 352,887,880 บาท โดยการลดมูลค่าที่ตราไว้ของหุ้น (Par Value) จาก เดิมหุ้นละ 0.25 บาท เป็น 0.10 บาท เพื่อล้างส่วนต่อมูลค่าหุ้นสุทธิจากส่วนเกินมูลค่าหุ้น จำนวน 430,915,807 บาท และมีผลขาดทุนสะสมในอดีตซึ่งส่วนใหญ่เกิดขึ้นก่อนที่บริษัทฯ จะเปลี่ยนชื่อจากบริษัท ชันวู้ด อินดัสทรีส์ จำกัด (มหาชน) มาเป็น บริษัท บิ๊ก คาเมร่า คอร์ปอเรชั่น จำกัด (มหาชน) ส่งผลให้บริษัทฯ ไม่สามารถจ่ายเงินปันผลให้แก่ผู้ถือหุ้นได้ และที่ประชุมสามัญผู้ถือหุ้นยังมีมติอนุมัติการปรับโครงสร้างกิจการโดยบริษัทฯ จะรับโอนกิจการทั้งหมดของ บริษัท บิ๊ก คาเมร่า จำกัด ซึ่งเป็นบริษัทย่อย เพื่อให้ BIG เป็นบริษัทที่ดำเนินธุรกิจเพียงบริษัทเดียว 10. บริษัทฯ ได้ดำเนินการจดทะเบียนลดทุนจดทะเบียนและชำระแล้วต่อกรมพัฒนาธุรกิจการค้า กระทรวงพาณิชย์ เป็นที่เรียบร้อยแล้ว เมื่อวันที่ 23 ธันวาคม 2558 11. บริษัทฯ ได้ดำเนินการรับโอนกิจการจาก บริษัท บิ๊ก คาเมร่า จำกัด ซึ่งเป็นบริษัทย่อยและถือหุ้นร้อยละ 99.99 โดย บริษัทฯ เป็นที่เรียบร้อยแล้ว เมื่อวันที่ 25 ธันวาคม 2558 บริษัทฯ ได้ดำเนินการจดทะเบียนเลิกกิจการ บริษัท บิ๊ก คาเมร่า จำกัด เมื่อวันที่ 28 ธันวาคม 2558
ปี 2560	12. เมื่อวันที่ 12 พฤษภาคม 2560 ที่ประชุมคณะกรรมการครั้งที่ 2/2560 มีมติให้จัดตั้งบริษัทย่อยโดยถือหุ้นในสัดส่วน ร้อยละ 100 เพื่อรองรับการขยายธุรกิจด้านภาพพิมพ์ ทั้งนี้ได้มีมติให้ดำเนินการโอนกิจการบางส่วน คือส่วนงานการผลิตภาพพิมพ์ให้แก่บริษัทย่อยดังกล่าวเมื่อได้จัดตั้งแล้วเสร็จ 13. เมื่อวันที่ 7 กรกฎาคม 2560 บริษัทฯจดทะเบียนจัดตั้งบริษัทย่อย ชื่อบริษัท อิมเมจ โซลูชั่น พลัส จำกัด ("บริษัทย่อย") โดยมีทุนจดทะเบียน 50 ล้านบาท มูลค่าที่ตราไว้หุ้นละ 10 บาท มีวัตถุประสงค์เพื่อดำเนินธุรกิจผลิตและจำหน่ายผลิตภัณฑ์ ภาพพิมพ์ ให้บริการพิมพ์ภาพแบบครบวงจร โดยบริษัทฯถือหุ้นบริษัทย่อยในสัดส่วนร้อยละ 100 ของทุนจดทะเบียน ต่อมาในวันที่ 1 สิงหาคม 2560 บริษัทฯได้โอนทรัพย์สินที่ใช้ในการประกอบธุรกิจภาพพิมพ์ หนี้สิน ตลอดจนสิทธิและ หน้าที่ให้แก่บริษัทย่อย

ปัจจัยความเสี่ยง

ความเสี่ยงที่ระดับด้านล่างเป็นความเสี่ยงบางประการที่สำคัญซึ่งอาจส่งผลกระทบต่อธุรกิจในทางลบต่อธุรกิจ ฐานะการเงิน ผลการดำเนินงาน โอกาสทางธุรกิจ ตลอดจนมูลค่าหุ้นสามัญของบริษัทฯ นอกจากนี้ อาจยังมีความเสี่ยงอื่นๆ ที่บริษัทฯ ไม่อาจคาดการณ์ได้ ณ ปัจจุบัน หรือเป็นความเสี่ยงที่บริษัทฯ พิจารณาในขณะนี้ แล้วเห็นว่าไม่มีผลกระทบต่อการค้าดำเนินธุรกิจของ บริษัทฯ

นอกจากนี้ ข้อความในลักษณะที่เป็นการคาดการณ์ในอนาคต เช่น “เชื่อว่า” “คาดการณ์ว่า” “คาดว่า” “วางแผนว่า” “ประสงค์ว่า” “โดยประมาณ” หรือประมาณการทางการเงิน โครงการในอนาคตประมาณการผลการดำเนินงานการประกอบ ธุรกิจ แผนการขยายธุรกิจ การเปลี่ยนแปลงกฎหมายที่เกี่ยวข้องในการดำเนินธุรกิจและปัจจัยอื่นๆ ซึ่งเป็นการคาดการณ์ในอนาคต เป็นความเห็นของ บริษัทฯ ณ ปัจจุบัน และไม่เป็นการรับรองถึงการดำเนินงาน หรือ เหตุการณ์ในอนาคต ไม่ว่าในลักษณะใด โดยผล หรือเหตุการณ์จริงอาจแตกต่างอย่างมาก จากประมาณการหรือการคาดการณ์ดังกล่าว

ความเสี่ยงที่เกี่ยวกับบริษัทฯ

1) ความเสี่ยงจากการมีกลุ่มผู้ถือหุ้นรายใหญ่ที่มีอิทธิพลต่อการกำหนดนโยบายการบริหารงาน

ปัจจุบัน บริษัทฯ มีกลุ่มผู้ถือหุ้นรายใหญ่คือ ครอบครัว เรียงกาญจนวงศ์ ถือหุ้นคิดเป็นสัดส่วนร้อยละ 69.42 ของจำนวนหุ้นที่จำหน่ายได้แล้วทั้งหมดของบริษัทฯ นอกจากนี้ คุณชานู เรียงกาญจนวงศ์ ยังดำรงตำแหน่งเป็นประธานกรรมการ และประธานเจ้าหน้าที่บริหาร รักษาการกรรมการผู้จัดการ โดยเป็นกรรมการผู้มีอำนาจลงนามผูกพันของบริษัทฯ จึงทำให้กลุ่มผู้ถือหุ้นดังกล่าว เป็นผู้ที่มีอำนาจในการบริหารจัดการ และควบคุมคะแนนเสียงในการลงมติที่สำคัญได้เกือบทั้งหมด ไม่ว่าในเรื่องการแต่งตั้งกรรมการ หรือการขอมติในเรื่องอื่นที่ต้องใช้เสียงส่วนใหญ่ของที่ประชุมผู้ถือหุ้น ยกเว้นในเรื่องกฎหมายหรือข้อบังคับบริษัทที่กำหนดให้ต้องได้รับเสียง 3 ใน 4 ของจำนวนหุ้นที่เข้าประชุมและมีสิทธิออกเสียง เช่น การเพิ่มทุน การลดทุน ดังนั้น ผู้ถือหุ้นรายอื่นที่เข้าร่วมประชุมและมีสิทธิออกเสียง อาจจะไม่สามารถรวบรวมคะแนนเสียงเพื่อตรวจสอบหรือถ่วงดุลการบริหารของผู้ถือหุ้นใหญ่ได้

อย่างไรก็ตาม บริษัทฯ มีโครงสร้างการจัดการประกอบด้วย คณะกรรมการและคณะกรรมการตรวจสอบ โดยแต่ละคณะมีการกำหนดขอบเขตอำนาจหน้าที่อย่างชัดเจน ทำให้ระบบการทำงานของ บริษัทฯ มีความเป็นมาตรฐานและสามารถตรวจสอบได้โดยง่าย อีกทั้ง โครงสร้างคณะกรรมการของ บริษัทฯ ยังประกอบด้วยกรรมการอิสระเป็นจำนวน 3 ท่าน จากจำนวนกรรมการทั้งหมด 7 ท่าน และมีคณะกรรมการตรวจสอบที่ประกอบด้วยกรรมการอิสระ 3 ท่าน ซึ่งแต่ละท่านเป็นผู้ที่มีความรู้ความสามารถ ทำให้สามารถสอบทานการทำงานของ บริษัทฯ ให้มีความโปร่งใส ตลอดจนสามารถถ่วงดุลอำนาจในการนำเสนอเรื่องต่างๆ ให้ที่ประชุมผู้ถือหุ้นพิจารณาได้ในระดับหนึ่ง นอกจากนี้แล้ว บริษัทฯ ได้มีระเบียบปฏิบัติกรณีที่มีการทำรายการที่เกี่ยวข้องกับ กรรมการ ผู้ถือหุ้นรายใหญ่ หรือผู้มีอำนาจควบคุมในกิจการ รวมทั้งบุคคลที่อาจมีความขัดแย้ง โดยบุคคลดังกล่าวจะไม่มีอำนาจอนุมัติในการทำรายการนั้นๆ ทำให้สามารถลดทอนความเสี่ยงอันอาจเกิดขึ้นได้อีกด้วย

2) ความเสี่ยงจากการที่ธุรกิจอยู่ในอุตสาหกรรมที่มีการแข่งขันที่สูง

ปัจจุบันธุรกิจค้าปลีกอุปกรณ์ถ่ายภาพนั้นมีสภาพการแข่งขันที่สูง ทั้งจากผู้ประกอบการที่มีอยู่ในปัจจุบัน และผู้ประกอบการรายใหม่ที่เข้ามาแข่งขันในธุรกิจมากขึ้น ซึ่งผู้ที่เข้ามาแข่งขันมีทั้งบริษัทขนาดกลาง ที่ทุนจดทะเบียนไม่เกิน 10 ล้านบาท หรือบริษัทขนาดเล็กที่อยู่ใน ก้องถิ่นต่างๆ ตามจังหวัดหลักๆ ทั่วประเทศ ทำให้บริษัทฯ เผชิญกับภาวะการแข่งขันที่สูงและอาจจะส่งผลกระทบต่อผลประกอบการ นอกจากนี้ บิ๊ก คาเมร่า ยังมีความเสี่ยงจากการที่คู่แข่งในอุตสาหกรรมอาจขายสินค้าทดแทน อาทิเช่น สินค้ามือสอง สินค้าเลียนแบบ หรือสินค้าผิดกฎหมาย โดยที่สินค้าทดแทนดังกล่าว มีสภาพการใช้งานดี ราคาถูก ทำให้ผู้บริโภคมีทางเลือกมากขึ้นซึ่งในช่วงที่ภาวะเศรษฐกิจตกต่ำ อาจจะทำให้ผู้บริโภคเปลี่ยนมาซื้อสินค้าทดแทนมากขึ้น ทำให้ บิ๊ก คาเมร่า มีความเสี่ยงจากการที่ยอดขายลดลง ซึ่งจะส่งผลกระทบต่อความสามารถในการทำกำไร



อย่างไรก็ตามบริษัทฯ คาดว่าจะมีความเสี่ยงจากประเด็นดังกล่าวไม่มากนัก เนื่องจากการเข้ามาดำเนินธุรกิจค้าปลีกอุปกรณ์ถ่ายภาพของผู้ประกอบการรายใหม่นั้นมีข้อจำกัดที่สำคัญอยู่หลายประการ อาทิเช่น การไม่มีอำนาจต่อรอง กับตัวแทนจำหน่ายต่างๆ (Brand Supplier) ทั้งในส่วนของวงเงินเครดิต ส่วนลดทางการค้า และระยะเวลาการจ่ายชำระเงิน เนื่องมาจากปริมาณการสั่งซื้อของผู้ประกอบการรายใหม่ค่อนข้างต่ำเมื่อเทียบกับ บิ๊ก คาเมร่า สำหรับกรณีที่เกรงว่าผู้ประกอบการธุรกิจที่เกี่ยวข้องกับธุรกิจค้าปลีกอุปกรณ์ถ่ายภาพ อาทิเช่น ธุรกิจขายกล้องมือสอง ธุรกิจขายอุปกรณ์ที่เกี่ยวข้อง เช่น ศูนย์ล้างอัด ทยายภาพจะเข้ามาดำเนินธุรกิจค้าปลีกอุปกรณ์ถ่ายภาพเพิ่มขึ้น บริษัทฯ คาดว่าผู้ประกอบการรายใหม่อาจจะไม่เข้ามาดำเนินธุรกิจค้าปลีกเนื่องจากความไม่คุ้นเคยสภาพตลาด การไม่สามารถหาทำเลที่ตั้งที่เหมาะสมและการไม่มีอำนาจเจรจาต่อรองทางการค้ากับ ตัวแทนจำหน่ายต่างๆ ได้อย่างมีประสิทธิภาพ นอกจากนี้ บริษัทฯ ยังมีผลิตภัณฑ์และบริการที่หลากหลายครบวงจร เพื่อตอบสนองความต้องการทุกกลุ่มลูกค้า มีสาขาครอบคลุมทั่วประเทศ รวมถึงยังมีการจัดการส่งเสริมการขายอย่างต่อเนื่อง ตลอดจนการอบรมพนักงานฝ่ายขายให้มีความรู้ความเข้าใจในเรื่องของผลิตภัณฑ์เป็นอย่างดี ซึ่งจะเป็นแรงผลักดันทำให้เกิดภาพลักษณ์ที่ดีกับสาขาของ บิ๊ก คาเมร่า นอกจากนี้แล้วด้วยประสบการณ์ของผู้บริหารด้านค้าปลีกที่ยาวนานกว่า 20 ปี สามารถบริหาร จัดการ สาขาได้อย่างมีประสิทธิภาพ และความเข้าใจอย่างลึกซึ้งในธุรกิจกล้องถ่ายภาพ ทำให้บริษัทฯ สามารถปรับตัวให้เข้ากับสภาวะการแข่งขันได้เป็นอย่างดี และยังคงเป็นผู้นำในธุรกิจค้าปลีกอุปกรณ์ถ่ายภาพจนถึงปัจจุบัน รวมถึงมีการบริหารจัดการด้านสินค้าคงคลังที่ดีอยู่เสมอซึ่งมีความสำคัญเป็นอย่างมากในธุรกิจค้าปลีก

3) ความเสี่ยงจากการด้อยค่าของสินค้าคงคลัง

บริษัทฯ ต้องจัดเก็บสินค้าคงคลังในจำนวนที่เพียงพอเพื่ออำนวยความสะดวกในการกระจายสินค้าโดยเฉพาะอย่างยิ่งผลิตภัณฑ์กล้องถ่ายภาพ และอุปกรณ์ที่เกี่ยวข้อง โดย ณ วันที่ 31 ธันวาคม 2560 บริษัทฯ จัดเก็บสินค้าคงคลังคิดเป็นสัดส่วนร้อยละ 63 ของสินทรัพย์รวม ซึ่งสินค้าหลักของบริษัทฯ เป็นสินค้าเทคโนโลยีประเภทอุปกรณ์ถ่ายภาพที่มีการพัฒนาและเปลี่ยนแปลงอยู่ตลอดเวลา ซึ่งลักษณะการประกอบธุรกิจค้าปลีกอุปกรณ์ถ่าย

ภาพและโทรศัพท์เคลื่อนที่ที่มีความหลากหลายในผลิตภัณฑ์เป็นสิ่งจำเป็นที่บริษัทฯ จะต้องมีการบริหารสินค้าคงคลังเพื่อสนองตอบตามความต้องการ ของลูกค้าที่มีหลากหลายประเภท ดังนั้น บริษัทฯ จึงอาจมีความเสี่ยงจากการด้อยค่าของสินค้าคงคลังเนื่องจากการเปลี่ยนแปลงเทคโนโลยีหรือการออกผลิตภัณฑ์รุ่นใหม่ที่ดีกว่าหรือพฤติกรรมของผู้บริโภคที่เปลี่ยนแปลงไป จนทำให้สินค้าคงคลังที่มีอยู่ไม่สามารถขายได้ หรือมีมูลค่าลดลง

ถึงแม้ว่าในช่วงบางไตรมาสของปี บริษัทฯ จะมีปริมาณสินค้าคงคลังเกินกว่าปกติ ซึ่งอาจจะมีผลกระทบต่อฐานะทางการเงินในช่วงดังกล่าว แต่บริษัทฯ ก็สามารถระบายสินค้าออกได้ประกอบด้วยบริหารจัดการสินค้าบางกลุ่มอย่างใกล้ชิดจนปัจจุบันปริมาณสินค้าคงคลังได้กลับสู่สภาวะปกติ ทั้งนี้ บริษัทฯ คาดว่าผลกระทบต่อฐานะทางการเงินในปัจจุบันค่อนข้างน้อย เนื่องจากบริษัทฯ ได้ศึกษาและสำรวจความต้องการและพฤติกรรมของผู้บริโภคอยู่ตลอดเวลา รวมทั้งติดตามการเปลี่ยนแปลงของเทคโนโลยีอย่างใกล้ชิด และจากประสบการณ์ของผู้บริหารที่อยู่ในธุรกิจค้าปลีกอุปกรณ์ถ่ายภาพ และอุปกรณ์ที่เกี่ยวข้องมาอย่างยาวนาน ประกอบกับมีความสัมพันธ์อันดีกับตัวแทนจำหน่าย (Brand Supplier) ทำให้สามารถเลือกรุ่นสินค้าในแต่ละยี่ห้อให้เหมาะสมกับความต้องการของลูกค้าภายใต้สภาพของเงื่อนไขในการแข่งขันในขณะนั้นและทันต่อการเปลี่ยนแปลงเทคโนโลยีได้เป็นอย่างดี อีกทั้งการที่ผู้บริหารมีการทำงานอย่างใกล้ชิดกับตัวแทนผู้ผลิตและจัดจำหน่ายแบรนด์หลักๆ ของอุปกรณ์ถ่ายภาพจะมีการควบคุมดูแล และบริหารสินค้าคงคลังร่วมกันอย่างมีประสิทธิภาพ โดยมีการกำหนดให้มีการติดตามผลการขาย และรายงานสินค้าคงเหลืออย่างต่อเนื่อง มีการส่งรายงานสินค้าคงคลังเป็นรายสัปดาห์ให้แก่บริษัทผู้ค้า เพื่อร่วมกันกำหนดปริมาณการสั่งซื้อสินค้าในแต่ละเดือน

นอกจากนี้การที่บริษัทฯ ได้ติดตามผลการขายและ รายงานสินค้าคงเหลืออย่างใกล้ชิดโดยทีมผู้บริหารสามารถตรวจสอบและวิเคราะห์สินค้าคงคลังได้ตลอดเวลา ทำให้มั่นใจว่าบริษัทฯ จะควบคุม และจัดการความเสี่ยงดังกล่าวได้เป็นอย่างดี

และจากนโยบายการตั้งค่าเพื่อการลดมูลค่าสำหรับสินค้าล้าสมัย เคลื่อนไหวช้า หรือเสื่อมคุณภาพ โดยแยกเป็นแต่ละประเภทของกลุ่มสินค้า โดยในปี 2560 มีการกลับรายการการตั้งสำรอง เพื่อผลขาดทุนจากสินค้าเสื่อมสภาพและล้าสมัยจำนวน 8.24 ล้านบาท คิดเป็นร้อยละ 0.17 ของรายได้จากธุรกิจจัดจำหน่ายอุปกรณ์ถ่ายภาพ อุปกรณ์เสริมและสินค้าเทคโนโลยีแสดงให้เห็นว่า บริษัทฯ มีการบริหาร จัดการสินค้าคงคลังที่มีประสิทธิภาพ

สำหรับการออกผลิตภัณฑ์รุ่นใหม่ นั้น บริษัทฯ และตัวแทนจำหน่ายจะร่วมกันวางแผนประมาณการยอดขายเพื่อกำหนดจำนวนสินค้าคงคลังที่เหมาะสม ในกรณีที่อาจมีข้อผิดพลาดจากการประมาณการดังกล่าว โดยส่วนใหญ่ตัวแทนผู้จัดจำหน่าย (Brand Supplier) จะเข้ามาร่วมรับผิดชอบในรูปแบบต่างๆ เช่น การปรับลดราคาขายลงเพื่อเร่งยอดขายในผลิตภัณฑ์ที่ขายได้ช้า ทั้งนี้ อาจมีการเจรจาชดเชยให้เป็นบางส่วนจากราคาที่ขาดทุนและตามปริมาณสินค้าคงคลังที่เหลืออยู่ นอกจากนี้ผู้บริหาร ยังมีนโยบายให้ค่าตอบแทนพิเศษ (Incentive) เพิ่มเติมให้แก่พนักงานที่ขายสินค้าที่สภาพคล่องในการซื้อขายต่ำ

4) ความเสี่ยงจากการพึ่งพาทิมงานและผู้บริหาร

ผู้บริหารและทีมงานมีส่วนสำคัญอย่างยิ่งในการกำหนดกลยุทธ์ เป้าหมาย และนโยบายการดำเนินธุรกิจ และกำกับธุรกิจให้เป็นไปในแนวทางที่กำหนด ซึ่งหากบริษัทฯ ขาดทีมผู้บริหารหลัก โดยเฉพาะประธานเจ้าหน้าที่บริหารซึ่งเป็นผู้กำหนดกลยุทธ์และทิศทาง การดำเนินธุรกิจ ก็อาจเป็นเหตุให้บริษัทฯ ไม่สามารถปฏิบัติงานได้ตามเป้าหมายที่วางไว้ และมีผลกำไรตกต้อยไม่เป็นไปตามเป้าหมายได้

อย่างไรก็ดีที่ผ่านมา บริษัทฯ มีมาตรการในการจัดสรร และกระจายอำนาจหน้าที่อย่างเหมาะสม ซึ่งในการดำเนินธุรกิจ ผู้บริหารและทีมงานก็มีส่วนร่วมในการกำหนดแผนธุรกิจ และกลยุทธ์ต่างๆ มาโดยตลอด นอกจากนี้ บริษัทฯ ก็มีแผนการพัฒนาเพื่อเพิ่มความรู้ความสามารถให้บุคลากรอย่างสม่ำเสมอ บริษัทฯ จึงเชื่อมั่นว่าจะมีบุคลากรที่มีความรู้ความสามารถเข้ามาสืบทอดธุรกิจได้หากผู้บริหารท่านดังกล่าวลาออกหรือเกษียณ

5) ความเสี่ยงจากการทุจริตของพนักงานระดับปฏิบัติงาน

บริษัทฯ ประกอบธุรกิจค้าปลีกอุปกรณ์ถ่ายภาพ และ อุปกรณ์ที่เกี่ยวข้อง ซึ่งจำเป็นต้องมีการกระจายสินค้า ไปตามสาขาต่างๆ

ทั้งในกรุงเทพฯ และปริมณฑล รวมถึงตามจังหวัดหลักๆ ทั่วประเทศ ประกอบกับสินค้ามีมูลค่าพอสมควร เคลื่อนย้ายสะดวกและเป็นที่ต้องการโดยทั่วไป จากลักษณะดังกล่าว บริษัทฯ อาจเผชิญความเสี่ยงจากการทุจริตของพนักงานระดับปฏิบัติงาน เช่น พนักงานขายประจำสาขา และพนักงานเก็บสินค้า เป็นต้น ซึ่งอาจก่อให้เกิดความเสียหายต่อผลประกอบการของบริษัทฯ ได้

ทั้งนี้ บริษัทฯ ตระหนักดีถึงโอกาสที่จะเกิดเหตุการณ์ดังกล่าว จึงได้วางระบบควบคุมภายในและระบบสอบทานไว้เป็นอย่างดี โดยการนำระบบสารสนเทศมาช่วยสนับสนุน เช่น ในส่วนการขายหน้าร้าน บริษัทฯ มีการบันทึกเลขประจำตัวเครื่องที่ขายทุกครั้งที่มีการขาย มีการโอนเงินได้ที่ได้จากการขายสินค้าทุกวัน มีการตรวจสอบปริมาณสินค้าโดยการเข้าตรวจนับสินค้าจากฝ่ายตรวจสอบฯ อย่างสม่ำเสมอ ในส่วนระบบจัดเก็บสินค้า บริษัทฯ ก็มีมาตรการการตรวจสอบสินค้าโดยละเอียดและมีการตรวจนับปริมาณจริงทุกเดือน โดยพนักงานดูแลสินค้าทุกรายจะต้องรับผิดชอบร่วมกันหากมีสินค้าสูญหาย นอกจากนี้ยังมีมาตรการลงโทษในเรื่องการทุจริตอย่างรุนแรงและพนักงานบริษัทฯ ต้องมีเงินประกันจำนวนหนึ่ง ซึ่งจากมาตรการดังกล่าวทำให้ บริษัทฯ เชื่อมั่นว่าถึงแม้ว่าเกิดการทุจริตขึ้นจริง ก็สามารถที่จะตรวจพบได้ในเวลาอันรวดเร็ว โดยมาตรการต่างๆ และระบบงานที่บริษัทฯ วางไว้เป็นอย่างดีก็จะช่วยจำกัดความเสียหายที่จะเกิดขึ้นไว้ในระดับที่ไม่เป็นสาระสำคัญต่อผลประกอบการ ทั้งนี้ ในปี 2559 และ 2560 มีความเสียหายจากการทุจริตของพนักงาน มูลค่าประมาณ 6.2 แสนบาท และ 3.4 แสนบาท ตามลำดับ โดยจะเห็นว่ามูลค่าความเสียหายจากการทุจริตของพนักงานมีจำนวนลดน้อยลงทุกปี นอกจากนี้ ยังคงมีความเสียหายเล็กน้อยที่เกิดจากการผิดพลาดในการขาย ซึ่งบริษัทฯ ก็ได้เรียกเก็บค่าเสียหายดังกล่าวจากพนักงานที่ปฏิบัติผิดพลาด ซึ่งเป็นไปตามข้อตกลงร่วมกันระหว่างพนักงานผู้ปฏิบัติงานกับบริษัทฯ

6) ความเสี่ยงจากการสูญเสียการเป็นผู้จัดจำหน่ายอุปกรณ์ถ่ายภาพยี่ห้อชั้นนำ

จากการที่บริษัทฯ ได้รับการแต่งตั้งให้เป็นผู้จัดจำหน่ายอุปกรณ์ถ่ายภาพและอุปกรณ์ที่เกี่ยวข้อง จากตัวแทนผู้ผลิตและจำหน่าย Brand ชั้นนำต่างๆ ในประเทศไทย อาทิ เช่น Canon Nikon Sony Fuji Olympus Panasonic Leica เป็นต้น ซึ่งภาพลักษณ์ของผลิตภัณฑ์ในตราสินค้าต่างๆ ถือว่าเป็นส่วนสำคัญต่อความเชื่อมั่นในการตัดสินใจของผู้บริโภค นอกจากนี้ในบางช่วงเวลาของกระแสความนิยมในผลิตภัณฑ์บางรุ่น บางยี่ห้อ อาจจะทำ



ให้ออดขายในผลิตภัณฑ์นั้นๆ ขายดีขึ้นกว่า ภาพการณูปกติ ดังนั้น หากบริษัทฯ สูญเสียการเป็นผู้จัดจำหน่าย อุปกรณ์ถ่ายภาพชั้นนำ เนื่องจากสาเหตุต่างๆ เช่น ไม่ได้รับการต่อสัญญาแต่งตั้งเป็นผู้จัดจำหน่ายจากตัวแทนผู้ผลิตและจำหน่าย ของ Brand ต่าง ๆ บริษัทที่เป็นตัวแทนผู้ผลิตและจำหน่ายมีการเปลี่ยนแปลงนโยบายในการแต่งตั้งตัวแทนจำหน่าย เป็นต้น อาจส่งผลกระทบต่อยอดขายของ บริษัทฯ ได้

อย่างไรก็ตาม ตั้งแต่ บริษัทฯ ได้ทำสัญญาเป็นผู้จัดจำหน่ายกับตัวแทนผู้ผลิตและจำหน่ายอุปกรณ์ถ่ายภาพชั้นนำ บริษัทฯ ยังคงเป็นผู้จัดจำหน่ายในยี่ห้อชั้นนำต่างๆ มาอย่างต่อเนื่อง โดย บริษัทฯ สามารถปฏิบัติตามเงื่อนไขทางการค้าตามที่ตกลง จึงได้รับความไว้วางใจจากบริษัทที่เป็นตัวแทนผู้ผลิตและจำหน่ายอุปกรณ์ถ่ายภาพเรื่อยมา ประกอบกับปัจจุบัน บริษัทฯ มีช่องทางการจำหน่ายที่มีสาขามากที่สุดในประเทศไทย และมีทีมงานที่มีประสิทธิภาพ บริษัทฯ จึงมีความเชื่อมั่นว่าบริษัทต่างๆ ที่เป็นตัวแทนผู้ผลิตและจำหน่ายอุปกรณ์ถ่ายภาพจะยังคงมอบความไว้วางใจให้ บริษัทฯ เป็นผู้จัดจำหน่ายหลักของผลิตภัณฑ์ไปอย่างต่อเนื่อง

นอกจากนี้ บริษัทฯ ไม่ได้พึ่งพิงตัวแทนผู้ผลิตและจำหน่ายอุปกรณ์ถ่ายภาพรายใดรายหนึ่ง โดยปัจจุบัน บริษัทฯ ซื้อสินค้าจากตัวแทนผู้ผลิตและผู้จำหน่ายรวม 10 รายแรก คิดเป็นสัดส่วนร้อยละ 95% โดยในระยะเวลา 3 ปีที่ผ่านมา ยอดการสั่งซื้อสินค้าจากตัวแทนผู้ผลิตและจำหน่ายแต่ละรายมีสัดส่วนไม่เกินร้อยละ 20 ของยอดขายรวม แต่อย่างไรก็ตาม บริษัทฯ มีนโยบายจะรักษายอดการสั่งซื้อสินค้าในแต่ละรายไม่ให้เกินร้อยละ 25 ของยอดการสั่งซื้อรวม ดังนั้นด้วยเหตุผลดังกล่าว จึงทำให้ บริษัทฯ ลดผลกระทบความเสี่ยงจากการสูญเสียการเป็นผู้จัดจำหน่ายในอุปกรณ์ถ่ายภาพชั้นนำ

7) ความเสี่ยงจากการไม่ได้รับการต่อสัญญาเช่าพื้นที่/สัญญาเช่าร้านค้า

สินค้าส่วนใหญ่ของ บริษัทฯ มีช่องทางการจำหน่ายผ่านสาขาต่างๆ อันเป็นช่องทางหลักในการสร้างรายได้ให้แก่บริษัทฯ ส่วนใหญ่เป็นพื้นที่เช่าที่บริษัทฯ ได้ทำสัญญาเช่าระยะสั้น (3 ปี) จากเจ้าของพื้นที่ อาทิเช่น ศูนย์การค้า หรือห้างค้าปลีกสมัยใหม่ (Modern Trade) ทำให้มีความเสี่ยงที่จะไม่ได้รับการต่อสัญญาหรือถูกปรับขึ้นอัตราค่าเช่าและค่าบริการพื้นที่เมื่อมีการต่อสัญญาใหม่อันอาจส่งผลกระทบต่อรายได้และกำไรสุทธิของบริษัทฯ

อย่างไรก็ตามในธุรกิจของ บริษัทฯ คงหลีกเลี่ยงความเสี่ยงจากการทำสัญญาเช่าระยะสั้นจากเจ้าของพื้นที่ไม่ได้ เพราะเป็นธุรกิจที่กระทำกันโดยปรกติ ประกอบกับ บริษัทฯ ดำเนินธุรกิจมาอย่างยาวนาน มีชื่อเสียง เป็นที่ยอมรับและต้องการของผู้ให้เช่า(เจ้าของพื้นที่) ด้วยเหตุนี้ บริษัทฯ จึงได้รับสิทธิในการต่อสัญญาเช่าก่อนเสมอ และที่ผ่านมา บริษัทฯ ได้ปฏิบัติตามสัญญาเช่าอย่างเคร่งครัดและไม่เคยถูกยกเลิกสัญญาเช่า จึงทำให้เชื่อว่า บริษัทฯ จะได้รับการต่อสัญญาเช่าต่อไปในอนาคต อีกทั้ง การทำสัญญาเช่าระยะสั้นดังกล่าวจะช่วยลดความเสี่ยง หากผลประกอบการไม่เป็นไปตามเป้าหมาย ทั้งนี้ บิ๊ก คาเมร่า อาจจะไม่พิจารณาไม่ต่อสัญญาเช่าได้เช่นกัน หากเจ้าของพื้นที่บางรายที่เรียก租ค่าเช่าและค่าบริการพื้นที่ที่เพิ่มขึ้นในอัตราที่สูงจนบริษัทฯ คาดว่าอาจไม่คุ้มค่ากับการลงทุนในสาขานั้น

8) ความเสี่ยงจากการต่ออายุสัญญาเช่ากับบุคคลที่เกี่ยวข้อง

ปัจจุบัน บริษัทฯ เช่าอาคารสำนักงาน (สำนักงานใหญ่) จาก บริษัท โฆสชาติ ดิวเวลอปเม้นท์ จำกัด (นางวรรณภมล เรียงกาญจนวงศ์ และนายชิตชัย เรียงกาญจนวงศ์ เป็นกรรมการผู้มีอำนาจลงนาม) และเช่าอาคารสำนักงานพร้อมคลังสินค้า² จากนางสาวณัฐพร เรียงกาญจนวงศ์ รวมถึงเช่าที่ดินเพื่อปลูกสร้างอาคารที่พักสำหรับพนักงาน³ (เพื่อให้พนักงานที่อยู่ต่างจังหวัดและต้องเข้ามาอบรมและทดสอบความรู้เกี่ยวกับการปฏิบัติงานขายได้พักอาศัยชั่วคราว) จาก นางสาวปริศรา เรียงกาญจนวงศ์ นอกจากนี้ยังมีการเช่าที่ดินพร้อมสิ่งปลูกสร้างเพื่อใช้เป็นโกดังเก็บสินค้า⁴ จากนางสาวปริศรา เรียงกาญจนวงศ์ ซึ่งการทำสัญญาเช่าดังกล่าวทั้ง 4 ฉบับ เป็นการทำการกับบุคคลที่เกี่ยวข้อง มีวัตถุประสงค์เพื่อใช้เป็นที่ตั้งของสำนักงานใหญ่ และคลังสินค้า และการดำเนินธุรกิจโดยปกติของ บริษัทฯ อนึ่ง บริษัทฯ ยังได้รับสิทธิในการต่ออายุสัญญาเช่าก่อนบุคคลอื่น (First right of refusal) ภายใต้เงื่อนไขที่ผู้ให้เช่าไม่สามารถปรับขึ้นราคาได้เกิน ร้อยละ 10 ของอัตราค่าเช่าในปีสุดท้ายของผู้ให้เช่า บริษัทฯ จึงมีความเสี่ยงจากการพึ่งพิงการเช่าอาคารสำนักงานและที่ดินจากบุคคลที่เกี่ยวข้อง(กลุ่มผู้ถือหุ้นใหญ่และกรรมการ) โดยอาจมีความเสี่ยงจากการไม่ได้ต่ออายุสัญญาเช่า และความเสี่ยงจากราคาเช่าที่อาจปรับเพิ่มขึ้นอย่างมีนัยสำคัญ ในการต่อสัญญาเช่ารอบใหม่ซึ่งอาจกระทบกับผลการดำเนินงานของ บริษัทฯ ในอนาคต

ถึงแม้ว่า บริษัทฯ ได้เช่าอาคารสำนักงานและที่ดินจากบุคคลที่เกี่ยวข้อง เป็นระยะเวลา 3 ปี ก็ตาม บริษัทฯ คาดว่าจะสามารถต่ออายุการเช่าดังกล่าวออกไปได้อย่างต่อเนื่อง นอกจากนี้ บริษัทฯ ก็ยังเป็นผู้มีสิทธิในการเลือกต่อสัญญาเช่าก่อนบุคคลอื่นอีกด้วย ทั้งนี้ การทำสัญญาเช่าทั้ง 4 รายการดังกล่าว เป็นค่าใช้จ่ายที่เป็นค่าเช่าที่ต้องจ่ายให้กับบริษัทฯ และบุคคลที่เกี่ยวข้องดังกล่าวข้างต้นรวมเท่ากับ 7.64 ล้านบาทต่อปี เมื่อเทียบกับรายได้ของบริษัทฯ ในปี 2560 จะคิดเป็นสัดส่วนเพียงแค่ร้อยละ 0.13 นอกจากนี้ ในการบริหารจัดการเรื่องสิทธิด้วยค่าเช่า ยังช่วยให้ บริษัทฯ สามารถรักษาสภาพคล่องทางการเงินที่สูงของบริษัทฯ ได้ โดยที่ไม่ต้องนำเงินสดในจำนวนที่สูงมาลงทุนในอาคารสำนักงาน และยังส่งผลดีต่อประสิทธิภาพในการดำเนินงานซึ่งสะท้อนจากอัตราส่วนทางการเงิน เช่น อัตราผลตอบแทนจากสินทรัพย์ที่อยู่ในระดับที่สูง

9) ความเสี่ยงจากการดำเนินธุรกิจต่อเนื่องในระยะยาว

บริษัทฯ เป็นผู้จำหน่ายกล้องถ่ายภาพและอุปกรณ์ที่เกี่ยวข้องในการถ่ายภาพที่มีสาขาครอบคลุมมากที่สุดในประเทศไทย โดยผลิตภัณฑ์ เป็นสินค้ากลุ่มเทคโนโลยี ซึ่งอาจจัดเป็นสินค้ากลุ่มแฟชั่นที่มีการเปลี่ยนแปลงตามกระแสสมัยนิยม ทั้งนี้การเปลี่ยนแปลงดังกล่าวขึ้นอยู่กับหลายปัจจัย อาทิเช่น การเปลี่ยนแปลงเกี่ยวกับตัวผลิตภัณฑ์ พฤติกรรมของผู้บริโภค ซึ่งรวมถึงสมมติการณ์การบริโภคความสะดวกสบายในการใช้ผลิตภัณฑ์ และรูปแบบการใช้ชีวิต ทั้งนี้หากบริษัทฯ ไม่สามารถที่จะปรับตัวให้ทันกับกระแสการเปลี่ยนแปลงทั้งในด้านเทคโนโลยี และ

พฤติกรรมผู้บริโภคได้ทันท่วงทีอาจจะส่งผลให้บริษัทฯ ไม่ได้รับความสนใจจากกลุ่มลูกค้าต่างๆโดยจะส่งผลกระทบต่อยอดขาย ผลการดำเนินงาน และฐานะทางการเงินของ บิ๊ก คาเมร่า

แม้ว่าในอดีตกล้องถ่ายภาพได้มีการเปลี่ยนผ่านเทคโนโลยีจากกล้องที่ใช้ฟิล์ม มาเป็นกล้องดิจิทัลก็ตาม แต่อัตราการผลิตและจำหน่ายกล้องดิจิทัลก็มิได้ลดลงแต่อย่างใด ทั้งนี้การเปลี่ยนแปลงในเรื่องที่เกี่ยวข้องกับเทคโนโลยีของกล้องและสินค้าทดแทน ในปัจจุบันยากที่จะหลีกเลี่ยง อาทิเช่น จากการศึกษาการเติบโตของตลาดกล้องคอมแพคที่มีแนวโน้มลดลงอย่างต่อเนื่อง ตลอดช่วงระยะเวลาที่ผ่านมา ด้วยเหตุผลที่โทรศัพท์เคลื่อนที่ (สมาร์ตโฟน) มีอัตราการเติบโตเพิ่มมากขึ้น โดยที่ผู้บริโภคในปัจจุบันนิยมการถ่ายภาพด้วยกล้องจากโทรศัพท์เคลื่อนที่มากขึ้น และด้วยความสะดวกในการพกพา ก็เป็นปัจจัยหนึ่งที่ทำให้ มูลค่าตลาดมือถือ (สมาร์ตโฟน) เพิ่มขึ้นอย่างต่อเนื่อง อย่างไรก็ตามการที่จำนวนยอดขายโทรศัพท์เคลื่อนที่เพิ่มขึ้นกลับทำให้ยอดขายจำหน่ายกล้องในกลุ่มที่มีเทคโนโลยีที่สูงกว่ามีอัตราการเพิ่มขึ้นตามไปด้วย เนื่องจากจะเป็นการเพิ่มกลุ่มลูกค้าที่มีความสนใจในเรื่องการถ่ายภาพมากขึ้น จนทำให้กลุ่มลูกค้าที่ชื่นชอบการถ่ายภาพยังคงมีความต้องการกล้องในระดับที่มีความละเอียดมากขึ้น ซึ่งโดยภาพรวมแล้วมูลค่าของตลาดกล้องถ่ายรูปรวมถึงอุปกรณ์ที่เกี่ยวข้องไม่ได้มีการลดมูลค่าลงแต่อย่างใดแต่กลับมีแนวโน้มความต้องการที่สูงขึ้น นอกจากนี้ผู้ผลิตกล้องดิจิทัลในแบรนด์ชั้นนำ ต่างก็มีการปรับตัว โดยมีการนำเสนอผลิตภัณฑ์และฟังก์ชันการทำงานในรูปแบบใหม่ๆตลอดเวลาเพื่อตอบสนอง

¹ ที่ตั้งเลขที่ 115/1 ถนนสวัสดิการ 1 แขวงหนองแขม เขตหนองแขม กทม. เป็นอาคารสำนักงานสูง 4 ชั้น (อาคารใหม่) มีเนื้อที่ใช้สอยรวม 1,240 ตารางเมตร โดยคิดราคาเช่าเดือนละ 351,819 บาท กำหนดระยะเวลา 3 ปี ตั้งแต่วันที่ 1 มกราคม 2560 สิ้นสุดวันที่ 31 ธันวาคม 2562

² ที่ตั้งเลขที่ 115 ถนนสวัสดิการ 1 แขวงหนองแขม เขตหนองแขม กทม. เป็นอาคารสำนักงานและคลังสินค้า สูง 4 ชั้น มีเนื้อที่ 1,659 ตารางเมตร โดยคิดราคาเช่าเดือนละ 261,500 บาท กำหนดระยะเวลา 3 ปี ตั้งแต่วันที่ 1 มกราคม 2560 สิ้นสุดวันที่ 31 ธันวาคม 2562

³ ที่ตั้งเลขที่ 16/34 ถนนสวัสดิการ 1 แขวงหนองแขม เขตหนองแขม กทม. เป็นอาคารห้องพัก เนื้อที่ 100 ตารางวา โดยคิดราคาเช่าเดือนละ 7,356 บาท กำหนดระยะเวลา 3 ปี ตั้งแต่วันที่ 1 มกราคม 2560 สิ้นสุดวันที่ 31 ธันวาคม 2562

⁴ ที่ตั้งเลขที่ 107/1 ถนนสวัสดิการ 1 แขวงหนองแขม เขตหนองแขม กทม. เป็นโกดังเก็บสินค้า เนื้อที่รวม 150 ตารางวา โดยคิดราคาเช่าเดือนละ 15,889 บาท กำหนดระยะเวลา 3 ปี ตั้งแต่วันที่ 1 มกราคม 2560 สิ้นสุดวันที่ 31 ธันวาคม 2562



ความต้องการของผู้บริโภคที่เปลี่ยนแปลงอย่างรวดเร็ว เช่น การเพิ่มอุปกรณ์เชื่อมต่อที่สามารถแบ่งปันภาพถ่ายได้ง่ายขึ้น กล้องถ่ายภาพที่สามารถโทรศัพท์ได้ กล้องที่มีขนาดกะทัดรัดขึ้น รวมถึงมีความคมชัดหรือความละเอียดที่สูงขึ้น

อย่างไรก็ตามจากปัจจัยเสี่ยงที่เกี่ยวข้องดังกล่าวและจากจุดเด่นของ บริษัทฯ ที่มีความใกล้ชิด และทำธุรกิจอย่างต่อเนื่องและยาวนานกับตัวแทนผู้ผลิตและจำหน่าย (Brand Suppliers) กล้องถ่ายภาพ ประกอบกับมีความชำนาญในธุรกิจค้าปลีกอุปกรณ์ถ่ายภาพ โดยมีทีมผู้บริหาร และบุคลากรที่มีความรู้ในด้านการถ่ายภาพ จะยังคงความสามารถในการดำเนินธุรกิจต่อไปอย่างมั่นคง ซึ่ง บริษัทฯ ไม่ได้ยึดติดกับตัวแทนผู้ผลิตและจำหน่ายกล้องถ่ายภาพ หรือยึดติดกับตัวแทนผลิตภัณฑ์ประเภทใดประเภทหนึ่ง และ บริษัทฯ พร้อมทั้งจะรองรับกับการเปลี่ยนแปลงในรูปแบบต่างๆ ทั้งในเรื่องของเทคโนโลยีและพฤติกรรมผู้บริโภค

นอกจากธุรกิจค้าปลีกกล้องถ่ายภาพและอุปกรณ์ที่เกี่ยวข้องในการถ่ายภาพแล้ว บริษัทฯ ยังประกอบธุรกิจค้าปลีกโทรศัพท์เคลื่อนที่ (Smart Phone) ที่จำหน่ายผ่านสาขาภายใต้ชื่อ “BIG Mobile by BIG Camera” และ บริษัทฯ ได้ร่วมมือกับบริษัท แอดวานซ์ ไวร์เลส เน็ทเวอร์ค จำกัด (“AWN”) ในการบริหารเอไอเอส ซ็อบบาย พาร์ทเนอร์ (AIS Shop by Partner) โดย บริษัทฯ ได้รับสิทธิในการบริหาร AIS Shop จาก AWN ภายใต้ชื่อ “AIS” และธุรกิจการให้บริการงานล้างอัดรูปในรูปแบบใหม่ พร้อมประสบการณ์ในการใช้บริการในลักษณะตามความต้องการของผู้บริโภค (DIY) และรองรับการส่งข้อมูลไฟล์ภาพจาก Smart Phone ของผู้บริโภคเข้าสู่ระบบการบริการด้วยระบบ Wifi ผ่าน App ภายใต้ชื่อ “Wonder Photo Shop by BIG Camera” นอกจากนี้ บริษัทฯ ยังยังดำเนินธุรกิจผลิตและจำหน่ายผลิตภัณฑ์ภาพพิมพ์ให้บริการด้านการพิมพ์ภาพแบบครบวงจรภายใต้ชื่อ “Image Plus by BIG Camera” โดยมีช่องทางการจำหน่ายผ่านทุกสาขาของบิ๊ก คาเมร่า ทางออนไลน์ผ่านเว็บไซต์บริษัท และขายตรงให้แก่หน่วยงานต่างๆ ซึ่ง บริษัทฯ มีแนวโน้มว่าจะช่วยลดความเสี่ยงจากการดำเนินธุรกิจต่อเนื่องในระยะยาวได้อย่างแน่นอน

ข้อมูลหลักทรัพย์และผู้ถือหุ้น

ทุนจดทะเบียน	352,887,880	บาท
ทุนจดทะเบียนชำระแล้ว	352,887,880	บาท
แบ่งออกเป็นหุ้นสามัญ	3,528,878,800	หุ้น
มูลค่าที่ตราไว้หุ้นละ	0.10	บาท

ผู้ถือหุ้นรายใหญ่ 10 รายแรก ณ วันปิดสมุดทะเบียน วันที่ 1 ธันวาคม 2560

ลำดับ	ชื่อบุคคล / นิติบุคคล	จำนวนหุ้น	ร้อยละของจำนวนหุ้นที่ จำหน่ายแล้วทั้งหมด
(1)	นายชาญ เรียรกาญจนวงศ์	1,115,614,000	31.61
(2)	นายชิตชัย เรียรกาญจนวงศ์	375,600,100	10.64
(3)	นายรณสิทธ์ เรียรกาญจนวงศ์	374,172,000	10.60
(4)	นางวรรณกมล เรียรกาญจนวงศ์	321,552,000	9.11
(5)	น.ส.ณัฐพร เรียรกาญจนวงศ์	87,591,600	2.48
(6)	น.ส.ณิลวรรณ เรียรกาญจนวงศ์	87,591,600	2.48
(7)	น.ส.ปริศรา เรียรกาญจนวงศ์	87,382,800	2.48
1	รวมครอบครัว เรียรกาญจนวงศ์	2,449,504,100	69.42
2	นายปกรณ์ ธีรธำรง	57,764,468	1.64
3	น.ส.กมลมาตุ ตั้งกิจงามวงศ์	46,719,600	1.32
4	กองทุนสำรองเลี้ยงชีพ เค มาสเตอร์พูล ฟินด์ซึ่งจดทะเบียนแล้ว	41,340,300	1.17
5	บริษัท ไทยเอ็นวีดีอาร์ จำกัด	29,222,499	0.83
6	EAST FOURTEEN LIMITED-DFA EMERG MARKET CORE EQ PORT	21,433,500	0.61
7	นายกิตติ ฐาปนสกุลวงศ์	20,000,000	0.57
8	นายศุภโรจ โรจนวีระ	14,200,000	0.40
9	บริษัท หลักทรัพย์ เคจีไอ (ประเทศไทย) จำกัด (มหาชน)	12,752,000	0.36
10	EAST FOURTEEN LIMITED-EMERGING MARKETS SMALL CAP SERIES	12,340,900	0.34
11	ผู้ถือหุ้นรายย่อยอื่นๆ	823,601,433	23.33
	รวม	3,528,878,800	100.00



นโยบายการจ่ายเงินปันผล

บริษัทฯ มีนโยบายการจ่ายเงินปันผลในอัตราไม่ต่ำกว่าร้อยละ 50 ของกำไรสุทธิ ภายหลังจากหักเงินทุนสำรองต่างๆตามกฎหมาย และเงินสำรองอื่น (ถ้ามี) อย่างไรก็ตาม การจ่ายเงินปันผลดังกล่าวอาจมีการเปลี่ยนแปลงได้ โดยจะขึ้นอยู่กับผลการดำเนินงาน สถานะการเงิน สภาพคล่อง ความจำเป็นในการใช้เงินหมุนเวียนในการดำเนินงาน แผนการลงทุนและการขยายธุรกิจในอนาคต สภาวะตลาด ความเหมาะสม และปัจจัยอื่นๆ ที่เกี่ยวข้องกับการดำเนินงาน และการบริหารงานของบริษัท โดยอยู่ภายใต้เงื่อนไขที่ว่าบริษัทจะต้องมีเงินสดเพียงพอ สำหรับการดำเนินธุรกิจและการดำเนินการดังกล่าวจะต้องก่อให้เกิดประโยชน์สูงสุดต่อผู้ถือหุ้น ตามที่คณะกรรมการบริษัท และหรือผู้ถือหุ้นของบริษัทเห็นสมควร ทั้งนี้ มติของคณะกรรมการบริษัท ที่อนุมัติให้จ่ายเงินปันผล จะต้องถูกนำเสนอเพื่อขออนุมัติต่อที่ประชุมผู้ถือหุ้น เว้นแต่เป็นการจ่ายเงินปันผลระหว่างกาล ซึ่งคณะกรรมการบริษัทมีอำนาจอนุมัติให้จ่ายเงินปันผลระหว่างกาลได้ แล้วให้รายงานให้ที่ประชุมใหญ่ผู้ถือหุ้นทราบในการประชุมคราวต่อไป

การจ่ายเงินปันผล

ประวัติการจ่ายเงินปันผลสำหรับผลประกอบการประจำปี 2558-2560 มีดังนี้

รายละเอียด	2558	2559		2560
มูลค่าเงินสดปันผลต่อหุ้น (หน่วย : บาทต่อหุ้น)	-	0.06 ¹	0.07 ²	0.07 ³
จำนวนเงินรวมที่จ่ายเงินปันผลให้แก่ผู้ถือหุ้น (หน่วย : ล้านบาท)	-	211.73	247.02	247.02
อัตราการจ่ายเงินปันผลต่อกำไรสุทธิ ⁴	-	42%	59%	58%

หมายเหตุ :

- 1) เงินปันผลประจำปี 2559 จำนวน 0.06 บาท/หุ้น จ่ายจากผลประกอบการประจำปี 2558 ตามมติที่ประชุมผู้ถือหุ้นสามัญประจำปี 2559 โดยจ่ายเงินสดปันผลให้แก่ผู้ถือหุ้นเมื่อวันที่ 23 พฤษภาคม 2559
- 2) เงินปันผลระหว่างกาลปี 2559 จำนวน 0.07 บาท/หุ้น จ่ายจากผลประกอบการงวดหกเดือนแรกของปี 2559 จำนวน 0.07 บาท/หุ้น ตามมติที่ประชุมคณะกรรมการบริษัทครั้งที่ 4/2559 โดยจ่ายเงินสดปันผลเมื่อวันที่ 1 ธันวาคม 2559
- 3) เงินปันผลประจำปี 2560 จ่ายจากผลประกอบการงวดหกเดือนหลังของปี 2559 จำนวน 0.07 บาท/หุ้น ตามมติที่ประชุมสามัญผู้ถือหุ้นประจำปี 2560 โดยจ่ายเงินสดปันผลเมื่อวันที่ 9 พฤษภาคม 2560
- 4) อัตราการจ่ายเงินปันผลต่อกำไรสุทธิ คำนวณจากกำไรสุทธิจากงบการเงินเฉพาะกิจการภายหลังจากการหักขาดทุนสะสมและทุนสำรองต่างๆทั้งหมดแล้ว

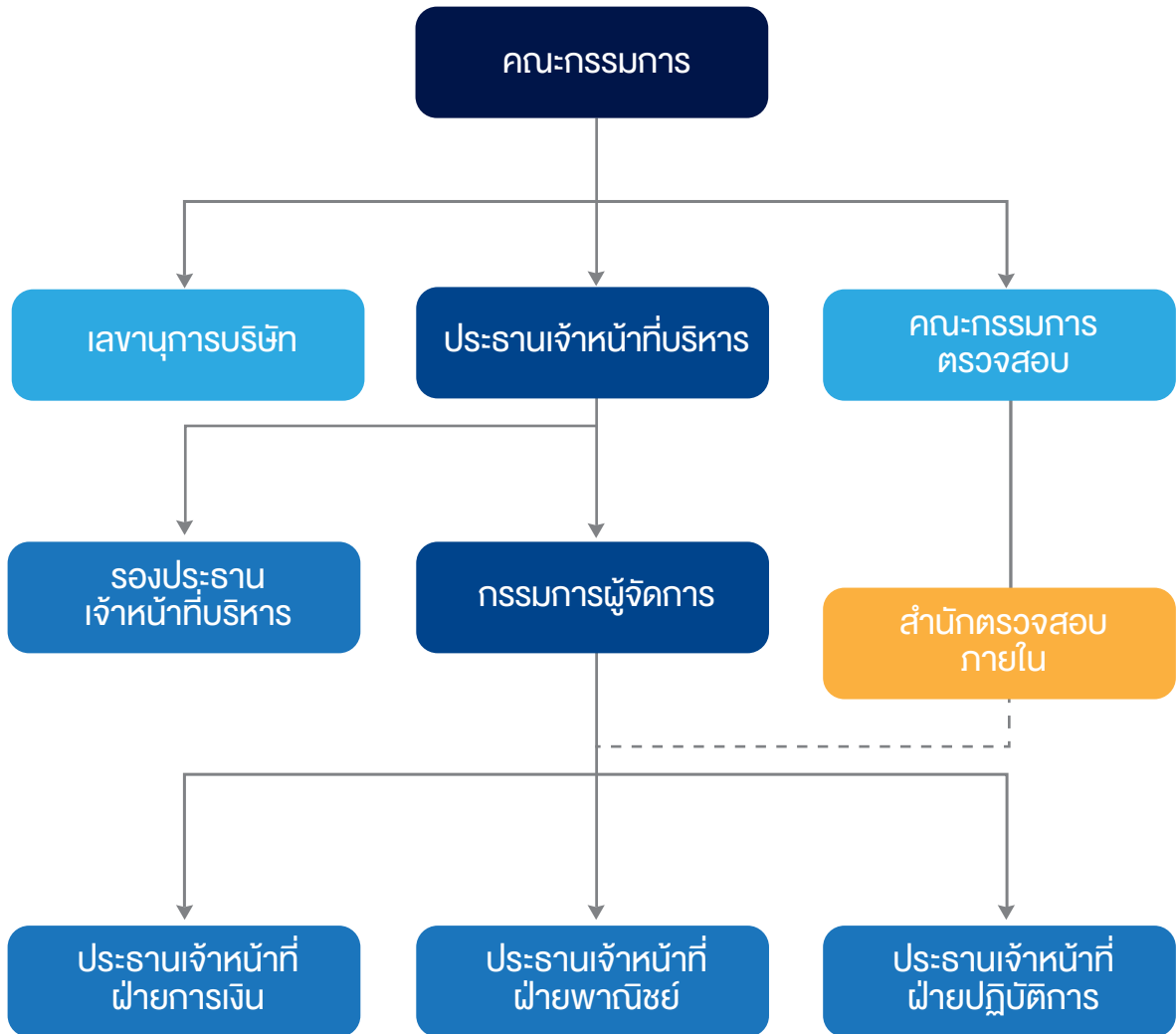

หมายเหตุ :

1. นายชาญ เรียงกาญจนวงศ์ รักษาการตำแหน่งกรรมการผู้จัดการ โดยดำรงตำแหน่งตั้งแต่วันที่ 25 สิงหาคม 2560
2. นางวรรณกมล เรียงกาญจนวงศ์ รักษาการตำแหน่งประธานเจ้าหน้าที่ฝ่ายพาณิชย์ โดยดำรงตำแหน่งตั้งแต่วันที่ 25 สิงหาคม 2560



คณะกรรมการบริษัท

ณ วันที่ 31 ธันวาคม 2560 คณะกรรมการบริษัทมีจำนวน 7 ท่านประกอบด้วย กรรมการที่เป็นผู้บริหาร 3 ท่าน กรรมการที่ไม่เป็นผู้บริหาร 4 ท่าน (ร้อยละ 57.2 ของกรรมการทั้งหมด)

ลำดับ	รายชื่อ	ตำแหน่ง
1	นายชาญ เรียรกาญจนวงศ์	ประธานกรรมการ และประธานเจ้าหน้าที่บริหาร/รักษาการกรรมการผู้จัดการ
2	นางวรรณกมล เรียรกาญจนวงศ์	กรรมการและรองประธานเจ้าหน้าที่บริหาร/รักษาการประธานเจ้าหน้าที่ฝ่ายพาณิชย์
3	นางสาวปรีศรา เรียรกาญจนวงศ์	กรรมการ / กรรมการบริหาร และเลขาธิการบริษัท
4	นายอาทิตย์ ชุณหะวัณชัย	กรรมการ
5	ดร.สุวิทย์ ธนียวัน	กรรมการอิสระ/ประธานกรรมการตรวจสอบ
6	ศ.ดร.ภูมิฐาน รั้งคุณอุบลวัฒน์	กรรมการอิสระ/กรรมการตรวจสอบ
7	นางหทัย สุขยั้ง	กรรมการอิสระ/กรรมการตรวจสอบ

กรรมการผู้มีอำนาจลงลายมือชื่อผูกพันบริษัทฯ

กรรมการผู้มีอำนาจลงนาม คือ นายชาญ เรียรกาญจนวงศ์ หรือ นางวรรณกมล เรียรกาญจนวงศ์ หรือ นางสาวปรีศรา เรียรกาญจนวงศ์ หรือนายอาทิตย์ ชุณหะวัณชัย กรรมการ 2 ใน 4 ท่านนี้ลงลายมือชื่อร่วมกันเป็น 2 ท่านและประทับตราสำคัญของบริษัทฯ

การประชุมคณะกรรมการบริษัท

ในปี 2560 มีการจัดประชุมคณะกรรมการบริษัทรวม 5 ครั้ง

บทบาทและหน้าที่ความรับผิดชอบของคณะกรรมการ

บทบาท

คณะกรรมการบริษัท เป็นผู้ดำเนินการกำหนดทิศทางเป้าหมาย นโยบายทางธุรกิจและเป็นผู้ติดตามการดำเนินงานของฝ่ายบริหาร โดยมอบอำนาจให้ฝ่ายบริหารสามารถดำเนินงานให้เป็นไปตามเป้าหมาย อย่างไรก็ตาม การดำเนินงานในเรื่องสำคัญจะต้องได้รับอนุมัติจากคณะกรรมการบริษัทก่อน

ขอบเขตอำนาจหน้าที่และความรับผิดชอบของคณะกรรมการบริษัท

- 1) ปฏิบัติหน้าที่โดยใช้ความรู้ความสามารถ และประสบการณ์ให้เป็นประโยชน์ต่อการดำเนินธุรกิจของบริษัทฯ เพื่อให้เป็นไปตามกฎหมาย วัตถุประสงค์ และข้อบังคับของบริษัทฯ ตลอดจนมติที่ประชุมผู้ถือหุ้นของบริษัทฯ ด้วยความระมัดระวัง และซื่อสัตย์สุจริต เพื่อรักษาผลประโยชน์ของบริษัทฯ และรับผิดชอบต่อผู้ถือหุ้น
- 2) พิจารณากำหนดรายละเอียดและให้ความเห็นชอบวิสัยทัศน์ กลยุทธ์ทางธุรกิจ ทิศทางของธุรกิจ นโยบายทางธุรกิจเป้าหมาย แนวทาง แผนการดำเนินงาน และงบประมาณของบริษัทฯ และบริษัทย่อยตามที่ประธานเจ้าหน้าที่บริหารและฝ่ายจัดการจัดทำ

- 3) กำกับดูแลการบริหารงานและผลการปฏิบัติงานของประธานเจ้าหน้าที่บริหาร ฝ่ายจัดการ หรือบุคคลใด ๆ ซึ่งได้รับมอบหมายให้ทำหน้าที่ดังกล่าว เพื่อให้เป็นไปตามนโยบายที่คณะกรรมการบริษัทฯ กำหนด
- 4) ติดตามผลการดำเนินงานของบริษัทอย่างต่อเนื่อง เพื่อให้เป็นไปตามแผนการดำเนินงานและงบประมาณของบริษัทฯ
- 5) ดำเนินการให้บริษัทฯ นำระบบงานบัญชีที่เหมาะสมและมีประสิทธิภาพมาใช้ รวมทั้งจัดให้มีระบบควบคุมภายในและระบบการตรวจสอบภายใน
- 6) จัดให้มีการทำงานการเงิน ณ วันสิ้นสุดรอบปีบัญชีของบริษัทฯ และลงลายมือชื่อเพื่อรับรองงบการเงินดังกล่าว เพื่อนำเสนอต่อที่ประชุมผู้ถือหุ้นในการประชุมสามัญประจำปี เพื่อพิจารณานอุมัติ
- 7) พิจารณาให้ความเห็นชอบการคัดเลือกและเสนอแต่งตั้งผู้สอบบัญชีและพิจารณาค่าตอบแทนที่เหมาะสม ตามที่คณะกรรมการตรวจสอบนำเสนอก่อนนำเสนอต่อที่ประชุมผู้ถือหุ้นในการประชุมสามัญประจำปีเพื่อพิจารณานอุมัติ
- 8) จัดให้มีนโยบายเกี่ยวกับการกำกับดูแลกิจการตามหลักธรรมาภิบาลที่เป็นลายลักษณ์อักษร และการปรับใช้นโยบายดังกล่าวอย่างมีประสิทธิภาพ เพื่อให้เชื่อมั่นได้ว่าบริษัทมีความรับผิดชอบต่อผู้มีส่วนเกี่ยวข้องทุกกลุ่มด้วยความเป็นธรรม
- 9) พิจารณานอุมัติแต่งตั้งบุคคลที่มีคุณสมบัติและไม่มีคุณสมบัติต้องห้ามตามที่กำหนดในพระราชบัญญัติบริษัทมหาชนจำกัด พ.ศ. 2535 (รวมถึงที่มีการแก้ไขเพิ่มเติม) พระราชบัญญัติหลักทรัพย์และตลาดหลักทรัพย์ พ.ศ. 2535 (รวมถึงที่มีการแก้ไขเพิ่มเติม) รวมถึง ประกาศ ข้อบังคับ และ/หรือระเบียบที่เกี่ยวข้อง เข้าดำรงตำแหน่ง ในกรณีที่ตำแหน่งกรรมการว่างลงเพราะเหตุอื่นนอกจากออกตามวาระ และพิจารณาให้ความเห็นชอบแต่งตั้งกรรมการแทนกรรมการที่ออกตามวาระ และการกำหนดค่าตอบแทนกรรมการเพื่อนำเสนอต่อที่ประชุมผู้ถือหุ้นเพื่อพิจารณานอุมัติ
- 10) แต่งตั้งคณะกรรมการชุดย่อย อาทิเช่น คณะกรรมการตรวจสอบ คณะกรรมการบริหาร คณะกรรมการสรรหาและพิจารณาค่าตอบแทน และคณะกรรมการบริหารความเสี่ยง คณะกรรมการกำกับดูแลกิจการที่ดี หรือคณะกรรมการชุดย่อยอื่นใดและกำหนดอำนาจหน้าที่ของคณะกรรมการชุดย่อยดังกล่าวเพื่อช่วยเหลือและสนับสนุนการปฏิบัติหน้าที่ของคณะกรรมการ
- 11) พิจารณากำหนดและแก้ไขเปลี่ยนแปลงชื่อกรรมการซึ่งมีอำนาจลงนามผูกพันบริษัทฯ ได้
- 12) พิจารณาแต่งตั้งผู้บริหารตามคำนิยามที่กำหนดโดยคณะกรรมการกำกับหลักทรัพย์และตลาดหลักทรัพย์หรือคณะกรรมการกำกับตลาดทุนและเลขาธิการบริษัทรวมทั้งพิจารณากำหนดค่าตอบแทนของผู้บริหารดังกล่าวตามที่คณะกรรมการกำหนดค่าตอบแทนนำเสนอ
- 13) ขอความเห็นทางวิชาชีพจากองค์กรภายนอก หากมีความจำเป็นเพื่อประกอบการตัดสินใจที่เหมาะสม
- 14) ส่งเสริมให้กรรมการและผู้บริหารของบริษัทเข้าร่วมหลักสูตรสัมมนาต่างๆ ของสมาคมส่งเสริมสถาบันกรรมการบริษัทไทย ในหลักสูตรที่เกี่ยวข้องกับหน้าที่และความรับผิดชอบต่อกรรมการและผู้บริหารนั้น
- 15) แต่งตั้ง คณะอนุกรรมการเฉพาะเรื่อง ตามความจำเป็นและเหมาะสม

บทบาทหน้าที่ของประธานกรรมการ

- 1) เรียกประชุมคณะกรรมการบริษัท เป็นประธานการประชุมคณะกรรมการบริษัทและการประชุมผู้ถือหุ้น ตลอดจนมีบทบาทในการกำหนดระเบียบวาระการประชุมร่วมกับประธานเจ้าหน้าที่บริหาร
- 2) ควบคุมการประชุมให้มีประสิทธิภาพ เป็นไปตามระเบียบข้อบังคับของบริษัท สนับสนุนและเปิดโอกาสให้กรรมการแสดงความคิดเห็นอย่างเป็นอิสระ
- 3) สนับสนุนและส่งเสริมให้คณะกรรมการบริษัทปฏิบัติหน้าที่อย่างเต็มความสามารถ ตามขอบเขตอำนาจหน้าที่ความรับผิดชอบ และตามหลักการกำกับดูแลกิจการที่ดี
- 4) ดูแล ติดตาม การบริหารงานของคณะกรรมการบริษัทและคณะกรรมการชุดย่อย ให้บรรลุตามวัตถุประสงค์ที่กำหนดไว้
- 5) เป็นผู้ออกเสียงชี้ขาดในกรณีที่ประชุมคณะกรรมการให้ชี้ขาดตัดสินเอาเสียงข้างมากเป็นใหญ่ และคะแนนเสียงทั้งสองฝ่ายเท่ากัน



คณะกรรมการตรวจสอบ

ณ วันที่ 31 ธันวาคม 2560 คณะกรรมการตรวจสอบประกอบด้วย 3 ท่าน

ลำดับ	รายชื่อ	ตำแหน่ง
1	ดร.สุวิทย์ ธนียวัน	กรรมการอิสระ/ประธานกรรมการตรวจสอบ
2	ศ.ดร.ภูมิจาน รังคกุลนุวัฒน์	กรรมการอิสระ/กรรมการตรวจสอบ
3	นางหฤทัย สุขยิ่ง	กรรมการอิสระ/กรรมการตรวจสอบ

ขอบเขตอำนาจหน้าที่และความรับผิดชอบของคณะกรรมการตรวจสอบ

1) สอบทานให้บริษัทฯ มีรายงานทางการเงินถูกต้องตามมาตรฐานการบัญชีที่กฎหมายกำหนดและมีการเปิดเผยอย่างเพียงพอ

2) สอบทานให้บริษัทฯ มีระบบการควบคุมภายใน (Internal Control) และการตรวจสอบภายใน (Internal Audit) ที่เหมาะสมและมีประสิทธิภาพ และพิจารณาความเป็นอิสระของหน่วยงานตรวจสอบภายใน ตลอดจนให้ความเห็นชอบในการพิจารณาแต่งตั้งโยกย้าย เลิกจ้าง และการพิจารณาผลการปฏิบัติงานความดีความชอบของหัวหน้าหน่วยงานตรวจสอบภายในหรือหน่วยงานอื่นใดที่รับผิดชอบเกี่ยวกับการตรวจสอบภายใน

3) สอบทานให้บริษัทฯ ปฏิบัติตามกฎหมายว่าด้วยหลักทรัพย์และตลาดหลักทรัพย์ ข้อกำหนดของตลาดหลักทรัพย์แห่งประเทศไทย ประกาศของสำนักงานคณะกรรมการ ก.ล.ต. และประกาศของคณะกรรมการกำกับตลาดทุนรวมทั้งกฎหมายที่เกี่ยวข้องกับธุรกิจของบริษัทฯ และบริษัทย่อย

4) พิจารณา คัดเลือก เสนอแต่งตั้งบุคคลซึ่งมีความเป็นอิสระเพื่อทำหน้าที่เป็นผู้สอบบัญชีของบริษัทฯ และเสนอคำตอบแทนของบุคคลดังกล่าว รวมทั้งเข้าร่วมประชุมกับผู้สอบบัญชีโดยไม่มีฝ่ายจัดการเข้าร่วมประชุมด้วยอย่างน้อยปีละ 1 ครั้ง

5) พิจารณารายการที่เกี่ยวข้องโยงกันหรือรายการที่อาจมีความขัดแย้งทางผลประโยชน์ ให้เป็นไปตามกฎหมาย ประกาศของคณะกรรมการกำกับตลาดทุน และข้อกำหนดของตลาดหลักทรัพย์แห่งประเทศไทย ทั้งนี้ เพื่อให้มั่นใจว่ารายการดังกล่าวเหมาะสมผลและเป็นประโยชน์สูงสุดต่อบริษัทฯ

6) สอบทานให้บริษัทฯ มีระบบบริหารความเสี่ยง (Risk Management) ที่เหมาะสมและมีประสิทธิภาพ เพื่อเสนอต่อคณะกรรมการบริษัท

7) สอบทานและอนุมัติกฎบัตรของหน่วยงานตรวจสอบภายใน แผนงานตรวจสอบภายในประจำปี การปฏิบัติงานของหน่วยงานตรวจสอบภายใน และประสานงานกับผู้สอบบัญชี

8) จัดทำรายงานของคณะกรรมการตรวจสอบโดยเปิดเผยไว้ในรายงานประจำปีของบริษัทฯ ซึ่งรายงานดังกล่าวต้องลงนามโดยประธานกรรมการตรวจสอบและต้องประกอบด้วยข้อมูลอย่างน้อยดังต่อไปนี้

- 8.1) ความเห็นเกี่ยวกับความถูกต้องครบถ้วนเป็นที่เชื่อถือได้ของรายงานทางการเงินของบริษัทฯ
- 8.2) ความเห็นเกี่ยวกับความเพียงพอของระบบควบคุมภายในของบริษัทฯ
- 8.3) ความเห็นเกี่ยวกับการปฏิบัติตามกฎหมายว่าด้วยหลักทรัพย์ และตลาดหลักทรัพย์ ข้อกำหนดของตลาดหลักทรัพย์ หรือกฎหมายที่เกี่ยวข้องกับธุรกิจของบริษัทฯ และบริษัทย่อย
- 8.4) ความเห็นเกี่ยวกับความเหมาะสมของผู้สอบบัญชี
- 8.5) ความเห็นเกี่ยวกับรายการที่อาจมีความขัดแย้งทางผลประโยชน์
- 8.6) ความเห็นเกี่ยวกับการบริหารความเสี่ยงของบริษัทฯ และบริษัทย่อย
- 8.7) จำนวนการประชุมคณะกรรมการตรวจสอบ และการเข้าร่วมประชุมของกรรมการตรวจสอบแต่ละท่าน

8.8) ความเห็นหรือข้อสังเกตโดยรวมที่คณะกรรมการตรวจสอบ ได้รับจากการปฏิบัติหน้าที่ตามกฎบัตร (Charter)

8.9) รายการอื่นที่เห็นว่าผู้ถือหุ้นและผู้ลงทุนทั่วไปควรทราบ ภายใต้งบเบ็ดหน้าที่และความรับผิดชอบที่ได้รับมอบหมายจาก คณะกรรมการบริษัทฯ

9) ดำเนินการตรวจสอบข้อเท็จจริงตามที่ได้รับแจ้งจากผู้สอบบัญชี เกี่ยวกับเหตุการณ์อันควรสงสัยว่า กรรมการประธานเจ้าหน้าที่บริหารหรือบุคคลซึ่งรับผิดชอบในการดำเนินงานของบริษัทได้กระทำความผิดตามที่กฎหมายว่าด้วย หลักทรัพย์และตลาดหลักทรัพย์กำหนด และให้คณะกรรมการตรวจสอบรายงานผลการตรวจสอบในเบื้องต้นให้แก่สำนักงานคณะกรรมการกำกับหลักทรัพย์และตลาดหลักทรัพย์ และผู้สอบบัญชีทราบภายในสามสิบวันนับแต่วันที่ได้รับแจ้งจากผู้สอบบัญชี

10) รายงานผลการปฏิบัติงาน ของคณะกรรมการตรวจสอบ ให้คณะกรรมการบริษัทฯ ทราบอย่างน้อยปีละ 4 ครั้ง โดยในการปฏิบัติหน้าที่ของคณะกรรมการตรวจสอบ หากพบหรือมีข้อสงสัยว่ามีรายการหรือการกระทำดังต่อไปนี้ ซึ่งอาจมีผลกระทบต่ออย่างมีนัยสำคัญต่อฐานะการเงินและผลการดำเนินงานของบริษัท ให้คณะกรรมการตรวจสอบรายงานต่อคณะกรรมการของบริษัทฯ เพื่อดำเนินการปรับปรุงแก้ไขภายในเวลาที่คณะกรรมการตรวจสอบเห็นสมควร

10.1) รายการที่เกิดความขัดแย้งทางผลประโยชน์

10.2) การทุจริตหรือมีสิ่งผิดปกติหรือมีความบกพร่องที่สำคัญในระบบควบคุม ภายใน

10.3) การฝ่าฝืนกฎหมายว่าด้วยหลักทรัพย์และตลาดหลักทรัพย์ ประกาศของคณะกรรมการกำกับตลาดทุน ข้อกำหนดของตลาดหลักทรัพย์แห่งประเทศไทยหรือกฎหมายที่เกี่ยวข้องกับธุรกิจของบริษัทและบริษัทย่อย หากคณะกรรมการของบริษัทฯ หรือผู้บริหารไม่ดำเนินการให้มีการปรับปรุงแก้ไขภายในเวลาที่กำหนด กรรมการตรวจสอบรายใดรายหนึ่งอาจรายงานว่ามีรายการหรือการกระทำตามวรรคหนึ่งต่อสำนักงานคณะกรรมการกำกับหลักทรัพย์และตลาดหลักทรัพย์หรือตลาดหลักทรัพย์แห่งประเทศไทย

11) ในการปฏิบัติงานตามขอบเขตอำนาจหน้าที่ให้คณะกรรมการตรวจสอบ มีอำนาจเชิญ กรรมการ ผู้บริหาร หัวหน้าหน่วยงานหรือพนักงานของบริษัทฯ มาให้ความเห็น เข้าร่วมประชุมหรือส่งเอกสารตามที่เห็นว่าเกี่ยวข้องจำเป็น

12) พิจารณาให้ความเห็นชอบในการว่าจ้างที่ปรึกษาหรือบุคคลภายนอกตามระเบียบของบริษัทฯ มาให้ความเห็น หรือคำปรึกษาในกรณีจำเป็น

13) สอบทานให้บริษัทฯ ปฏิบัติตามนโยบายการให้ข้อมูลการกระทำผิดและการทุจริต การสอบสวนและการคุ้มครองผู้ให้ข้อมูลและรับทราบข้อร้องเรียนรวมถึงผลการสอบสวนของคณะกรรมการสอบสวน

14) พิจารณาทบทวนขอบเขต และประเมินผลการปฏิบัติงานของคณะกรรมการตรวจสอบเป็นประจำทุกปี

15) สอบทานความเป็นอิสระของผู้สอบบัญชี และพิจารณาการรับบริการอื่นที่ใช้การสอบบัญชีจากสำนักสอบบัญชีเดียวกัน

16) ปฏิบัติการอื่นใดตามที่คณะกรรมการบริษัทฯ มอบหมาย ด้วยความเห็นชอบจากคณะกรรมการตรวจสอบ

คณะกรรมการบริหาร

ณ วันที่ 31 ธันวาคม 2560 คณะกรรมการบริหารประกอบด้วย 3 ท่าน

ลำดับ	รายชื่อ	ตำแหน่ง
1	นายชาญ เรียรกาญจนวงศ์	ประธานเจ้าหน้าที่บริหาร รักษาการกรรมการผู้จัดการ
2	นางวรรณภมม เรียรกาญจนวงศ์	รองประธานเจ้าหน้าที่บริหาร รักษาการประธานเจ้าหน้าที่ฝ่ายพาณิชย์
3	นางสาวปรีศรา เรียรกาญจนวงศ์	กรรมการบริหาร เลขาธิการบริษัท



ขอบเขตอำนาจหน้าที่และความรับผิดชอบของคณะกรรมการบริหาร

1) กำหนดนโยบาย เป้าหมาย กลยุทธ์ แผนการดำเนินงานงบประมาณประจำปี และอำนาจการบริหารงานต่างๆ ของบริษัทฯ เพื่อเสนอให้คณะกรรมการบริษัทอนุมัติ

2) ควบคุมดูแลการดำเนินงานธุรกิจของบริษัทฯ ให้เป็นไปตามนโยบาย เป้าหมาย กลยุทธ์ แผนการดำเนินงาน และงบประมาณประจำปีที่ได้รับอนุมัติจากคณะกรรมการบริษัท ให้เป็นไปอย่างมีประสิทธิภาพ และเฝ้าระวังความเสี่ยง พร้อมให้คำปรึกษาแนะนำการบริหารจัดการแก่ผู้บริหาร

3) พิจารณาอนุมัติการใช้ยืมเงินเพื่อการลงทุน การจัดทำธุรกรรมทางการเงินกับสถาบันการเงินเพื่อการเปิดบัญชี กู้ยืม จำนำ จำนอง ค้ำประกัน และการอื่นใด รวมถึงการซื้อขาย/จดทะเบียนกรรมสิทธิ์ที่ดินเพื่อการทำธุรกรรมตามปกติของ บริษัทฯ ภายใต้อำนาจวงเงินที่ได้กำหนดไว้

4) กำหนดโครงสร้างองค์กรและการบริหารจัดการที่มีประสิทธิภาพ โดยครอบคลุมทั้งเรื่องการคัดเลือก การฝึกอบรมการว่าจ้าง และการเลิกจ้างพนักงานของบริษัทฯ ที่เป็นคณะผู้บริหารหรือผู้บริหารระดับสูง โดยอาจมอบหมายให้ประธานเจ้าหน้าที่บริหารหรือกรรมการผู้จัดการเป็นผู้มีอำนาจแทนบริษัทฯ ที่จะลงนามในสัญญาจ้างแรงงาน

5) กำกับดูแลและอนุมัติเรื่องที่เกี่ยวข้องกับการดำเนินงานของบริษัทฯ และอาจแต่งตั้งหรือมอบหมายให้บุคคลใดบุคคลหนึ่ง หรือหลายคนกระทำการอย่างหนึ่งอย่างใดแทนคณะกรรมการบริหารตามที่เห็นสมควรได้ และคณะกรรมการบริหารสามารถยกเลิก เปลี่ยนแปลง หรือ แก้ไขอำนาจนั้นๆ ได้

6) ปฏิบัติหน้าที่อื่นใดตามที่คณะกรรมการบริษัท มอบหมาย ทั้งนี้ การมอบหมายอำนาจหน้าที่และความรับผิดชอบของคณะกรรมการบริหารนั้น จะไม่มีลักษณะเป็นการมอบอำนาจหรือมอบอำนาจช่วงที่ทำให้คณะกรรมการบริหาร หรือผู้รับมอบอำนาจ จากคณะกรรมการบริหาร สามารถอนุมัติรายการที่ตนหรือบุคคล ที่อาจมีความขัดแย้ง มีส่วนได้เสีย หรืออาจมีความขัดแย้งทางผลประโยชน์อื่นใดกับบริษัทฯ หรือบริษัทย่อยของ บริษัทฯ (ตามที่นิยามไว้ในประกาศคณะกรรมการกำกับหลักทรัพย์ และตลาดหลักทรัพย์) ซึ่งการอนุมัติรายการ ในลักษณะดังกล่าวจะต้องเสนอต่อที่ประชุมคณะกรรมการบริษัท และ/หรือที่ประชุมผู้ถือหุ้น (แล้วแต่กรณี) เพื่อพิจารณาอนุมัติรายการดังกล่าวตามที่ข้อบังคับ ของบริษัทฯ และ

บริษัทย่อย (ถ้ามี) หรือกฎหมายที่เกี่ยวข้องกำหนด ยกเว้นเป็นการอนุมัติรายการที่มีเงื่อนไขปกติธุรกิจที่มีการกำหนดขอบเขตที่ชัดเจน

ขอบเขตอำนาจหน้าที่และความรับผิดชอบของประธานเจ้าหน้าที่บริหาร

1) ประธานเจ้าหน้าที่บริหารมีหน้าที่รับผิดชอบดูแลเรื่องการค้าปลีก การดำเนินงาน และ/หรือ การบริหารงานประจำวันของบริษัทฯ ให้เป็นไปตามวัตถุประสงค์การประกอบกิจการของบริษัทฯ ทั้งนี้ ในการบริหารกิจการของบริษัทฯ ดังกล่าวจะต้องเป็นไปตามนโยบาย ข้อบังคับ หรือคำสั่งใด ๆ ที่คณะกรรมการบริษัทฯ กำหนด

2) กำหนดและนำเสนอวิสัยทัศน์ กลยุทธ์ทางธุรกิจ ทิศทางของธุรกิจ นโยบายทางธุรกิจ เป้าหมาย แนวทาง แผนการดำเนินงาน และงบประมาณของบริษัทฯ ต่อคณะกรรมการบริษัทฯ เพื่อประโยชน์การจัดทำเรื่องดังกล่าวเพื่อนำเสนอต่อคณะกรรมการบริษัทฯ โดยประธานเจ้าหน้าที่บริหารเข้าร่วมการพิจารณาเรื่องดังกล่าวกับคณะกรรมการบริษัทฯ

3) สั่งการ ออกระเบียบ ประกาศ บัญชี เพื่อให้การปฏิบัติงานเป็นไปตามนโยบาย

4) ประสานงานผู้บริหารและพนักงานเพื่อปฏิบัติตามนโยบาย และทิศทางทางธุรกิจที่ได้รับจากคณะกรรมการบริษัทฯ

5) มีอำนาจพิจารณาอนุมัติเฉพาะกรณีหรือการดำเนินการใด ๆ อันเป็นปกติธุรกิจของบริษัทฯภายใต้วงเงินหรืองบประมาณประจำปี ตามที่ได้รับอนุมัติจากคณะกรรมการบริษัทฯ และอำนาจดำเนินการตามที่กำหนดไว้โดยในการดำเนินการใด ๆ ตามที่กล่าวข้างต้น ประธานเจ้าหน้าที่บริหาร จะต้องไม่ก่อให้เกิดหนี้สินหรือภาระผูกพันใด ๆ ที่มีมูลค่าเกินกว่า 30 ล้านบาทต่อสัญญา ทั้งนี้ ในส่วนของหนี้สินหรือภาระผูกพันใด ๆ ให้รวมถึงสินเชื่อโครงการที่บริษัทฯ ทำกับสถาบันการเงินใด ๆ (Project Finance) ด้วย

6) พิจารณาอนุมัติการลงทุนในตราสารและหลักทรัพย์หรือเงินฝาก เพื่อบัญชีบริษัทฯ ในวงเงินตามที่ คณะกรรมการบริษัท อนุมัติมอบหมายไว้

7) พิจารณาการลงทุนในการขยายธุรกิจ ตลอดจนการ ร่วมทุนกับผู้ประกอบการอื่น ๆ และนำเสนอคณะกรรมการบริษัทฯ เพื่ออนุมัติในที่ประชุมคราวถัดไป

8) อนุมัติการใช้ยืมเงินลงทุนที่สำคัญๆ ที่ได้กำหนดไว้ในงบประมาณรายจ่ายสำหรับปี หรือที่คณะกรรมการบริษัทฯ ได้เคยมีมติอนุมัติในหลักการไว้แล้ว

9) ควบคุมการทำงานของพนักงานให้เป็นไปตามนโยบาย กฎระเบียบต่างๆ รวมถึงการปฏิบัติงานด้วยหลักธรรมาภิบาลในการทำธุรกิจ

10) ส่งเสริมพัฒนาความรู้ความสามารถ และศักยภาพของพนักงานเพื่อเพิ่มศักยภาพขององค์กร

11) พิจารณาแต่งตั้งที่ปรึกษาต่างๆ ที่จำเป็นต่อการดำเนินการของบริษัท

12) อนุมัติการแต่งตั้ง โยกย้าย และเลิกจ้างพนักงานและผู้บริหารของบริษัท

13) เจรจา พิจารณา เอกสารสัญญาเกี่ยวกับการดำเนินงานตามปกติของบริษัทฯ ให้คำแนะนำและข้อเสนอแนะในเรื่องดังกล่าว เพื่อให้คณะกรรมการบริษัทฯ และ/หรือผู้มีส่วนรับผิดชอบในเรื่องนั้น ๆ กลั่นกรองและหาข้อสรุป

14) พิจารณาอนุมัติการทำรายการที่เกี่ยวข้องกันที่เป็นเงื่อนไขปกติทางการค้า เช่น ซื้อขายสินค้าด้วยราคาตลาด การคิดค่าธรรมเนียมบริการในอัตราค่าธรรมเนียมปกติ และการให้เครดิตเทอมเหมือนลูกค้าทั่วไป เป็นต้น ทั้งนี้ภายใต้ขอบข่ายที่ได้รับอนุมัติจากคณะกรรมการบริษัทฯ

ดำเนินการกิจการงานอื่นๆ ตามที่ได้รับมอบหมายจากคณะกรรมการบริษัท เป็นกรณีๆ ไป ทั้งนี้ประธานเจ้าหน้าที่บริหารไม่มีอำนาจในการอนุมัติเรื่อง หรือรายการที่เกี่ยวข้องกันที่ไม่ใช่เป็นเงื่อนไขปกติทางการค้ารายการได้มาจำหน่ายไปซึ่งสินทรัพย์สำคัญของบริษัท และ/หรือ รายการที่ประธานเจ้าหน้าที่บริหารหรือ บุคคลที่อาจมีความขัดแย้งมีส่วนได้เสียหรือมีความขัดแย้งทางผลประโยชน์ในลักษณะอื่นใดที่จะทำขึ้นกับบริษัทฯ ยกเว้นเป็นรายการที่เป็นเงื่อนไขปกติทางการค้าที่ได้มีการกำหนดนโยบายและหลักเกณฑ์โดยได้อนุมัติรายการที่เป็นไปตามนโยบายและหลักเกณฑ์ที่คณะกรรมการบริษัทฯ ได้พิจารณาอนุมัติไว้และได้ขอความเห็นชอบจากผู้ถือหุ้น ในการทำรายการที่เกี่ยวข้องกันและการได้มาหรือจำหน่ายไปซึ่งสินทรัพย์ที่สำคัญของบริษัท หรือบริษัทย่อยแล้วเพื่อให้สอดคล้องกับข้อกำหนดของตลาดหลักทรัพย์แห่งประเทศไทยในเรื่องดังกล่าว

คำตอบแทนกรรมการและผู้บริหาร

(1) คำตอบแทนกรรมการ

ในปี 2560 บริษัทฯ มีการจ่ายค่าตอบแทนกรรมการที่เป็นตัวเงิน ดังนี้

รายชื่อ	ตำแหน่ง	จำนวนครั้งที่เข้าร่วมประชุม		ค่าเบี้ยประชุม (บาท)	ค่าบำเหน็จกรรมการ (บาท)	รวม (บาท)
		คณะกรรมการบริษัท	คณะกรรมการตรวจสอบ			
1) นายชาญ เรียงกาญจนวงศ์	ประธานกรรมการ	4/5	-	85,500	-	85,500
2) นางวรรณกมล เรียงกาญจนวงศ์	กรรมการ	5/5	-	73,000	-	73,000
3) นายอาทิตย์ ชูณหิษราชัย	กรรมการ	5/5	-	73,000	190,500	263,500
4) ดร.สุวิทย์ ธนียวัน	ประธานกรรมการตรวจสอบ	5/5	4/4	158,500	190,500	349,000
5) ศ.ดร.ภูมิฐาน รังคกุลนุวัฒน์	กรรมการตรวจสอบ	5/5	4/4	131,000	190,500	321,500
6) นางหฤทัย สุขยั้ง	กรรมการตรวจสอบ	5/5	4/4	131,000	190,500	321,500
7) นางสาวปรีศรา เรียงกาญจนวงศ์***	กรรมการ	1/1	-	15,000	-	15,000
กรรมการที่ลาออกระหว่างปี 2560						
1) นายธนสิทธิ์ เรียงกาญจนวงศ์*	กรรมการ	3/3	-	43,000	-	43,000
2) นายชิตชัย เรียงกาญจนวงศ์**	กรรมการ	2/3	-	28,000	-	28,000
รวม	-	5	4	738,000	762,000	1,500,000

หมายเหตุ :

*นายธนสิทธิ์ เรียงกาญจนวงศ์ ได้ลาออกจากการเป็นกรรมการบริษัท ตั้งแต่วันที่ 25 สิงหาคม 2560

**นายชิตชัย เรียงกาญจนวงศ์ ได้ลาออกจากการเป็นกรรมการบริษัท ตั้งแต่วันที่ 25 สิงหาคม 2560

***นางสาวปรีศรา เรียงกาญจนวงศ์ ได้รับแต่งตั้งให้เป็นกรรมการบริษัท โดยมติที่ประชุมคณะกรรมการบริษัท

เมื่อวันที่ 11 กันยายน 2560 แทนนายธนสิทธิ์ เรียงกาญจนวงศ์ ที่ลาออก



ที่ประชุมสามัญผู้ถือหุ้นของบริษัทฯ ประจำปี 2560 เมื่อวันที่ 11 เมษายน 2560 มีมติอนุมัติค่าตอบแทนกรรมการในวงเงินไม่เกิน 1.5 ล้านบาท โดยให้กำหนดค่าเบี้ยประชุมดังนี้

ตำแหน่ง	เบี้ยประชุมต่อครั้ง (บาท)
1) ประธานกรรมการ	22,000
2) ประธานกรรมการตรวจสอบ	22,000
3) กรรมการ / กรรมการอิสระ	15,000 / 15,000

(2) ค่าตอบแทนผู้บริหาร

ประเภทค่าตอบแทน	ปี 2559		ปี 2560	
	จำนวนผู้บริหาร	มูลค่า (บาท)	จำนวนผู้บริหาร	มูลค่า (บาท)
เงินเดือนและโบนัส	6	48,886,000	5	47,132,000
เงินสนับสนุนกองทุน สำรองเลี้ยงชีพ และเงินอื่นๆ		1,543,457		1,609,645
รวม	6	50,429,457	5	48,741,645

หมายเหตุ : *เงินอื่นๆประกอบด้วยกองทุนประกันสังคม ค่าอบรมสัมมนา และสวัสดิการอื่น

ค่าตอบแทนผู้สอบบัญชี

หน่วย : บาท

ตามมติที่ประชุมสามัญผู้ถือหุ้นประจำปี 2560 ได้อนุมัติแต่งตั้งผู้สอบบัญชีจาก บริษัท สำนักงาน อีวาย จำกัด เป็นผู้สอบบัญชีของบริษัทฯ โดยกำหนดค่าตอบแทนการบัญชีสำหรับปี 2560 เป็นจำนวนเงินรวม 2,100,000 บาท (ทั้งนี้ ค่าสอบบัญชีดังกล่าวยังไม่รวมค่าใช้จ่ายอื่นๆ ที่เรียกเก็บเท่าที่จำเป็นตามที่จ่ายจริง) โดยมีรายละเอียดดังนี้

รายการ	2559	2560
ค่าสอบบัญชี	2,100,000	2,300,000*
ค่าบริการอื่น	69,046	256,604
รวม	2,169,046	2,556,604

หมายเหตุ : *รวมค่าสอบบัญชีของบริษัท อิมเมจ โซลูชั่น พลิส จำกัด (บริษัทย่อย) ที่เพิ่งเริ่มจัดตั้งในระหว่างปี 2560 จำนวน 200,000 บาท





การกำกับดูแลกิจการ

บริษัท บิ๊ก คาเมร่า คอร์ปอเรชั่น จำกัด (มหาชน) ได้ให้ความสำคัญและมีความมุ่งมั่นต่อการปฏิบัติตามหลักการกำกับดูแลกิจการที่ดี และบริหารงานโดยยึดหลักการกำกับดูแลกิจการที่ดีของบริษัทฯ จ้างฟังปฏิบัติที่ดีสำหรับกรรมการบริษัทจดทะเบียน กฎระเบียบ และแนวปฏิบัติที่เกี่ยวข้องของตลาดหลักทรัพย์แห่งประเทศไทย และสำนักงานคณะกรรมการกำกับหลักทรัพย์และตลาดหลักทรัพย์ และมีความมุ่งมั่นที่จะพัฒนา เพื่อยกระดับการกำกับดูแลกิจการของบริษัทฯ ไปสู่แนวปฏิบัติอันเป็นเลิศในระดับสากล ซึ่งจะสร้างความเชื่อมั่นให้เกิดขึ้นแก่ผู้ถือหุ้นผู้ลงทุน และผู้เกี่ยวข้องทุกฝ่าย และมุ่งมั่นที่จะกำกับดูแลการบริหารงานเพื่อให้มี ประสิทธิภาพ โดยได้กำหนด และดำเนินการตามหลักการ และนโยบายการกำกับดูแลกิจการที่ดีของบริษัทฯ ตามที่กำหนดไว้ดังนี้ (บริษัทฯ ได้เปิดเผยนโยบายการกำกับดูแลกิจการที่ดีในเวปไซต์ของบริษัทฯ www.bigcamera.co.th)

1. สิทธิของผู้ถือหุ้น

บริษัทฯ ให้ความสำคัญต่อสิทธิของผู้ถือหุ้นในการตัดสินใจเกี่ยวกับการเปลี่ยนแปลงที่สำคัญของบริษัทฯ และการได้รับข้อมูลของ บริษัทฯ อย่างถูกต้อง เพียงพอ ทันเวลา และเท่าเทียมกัน เพื่อประกอบการตัดสินใจในทุกๆ เรื่อง ดังนั้นคณะกรรมการบริษัทฯ จึงมีนโยบาย ดังนี้

1.1) บริษัทฯ จัดส่งหนังสือนัดประชุมพร้อมทั้งข้อมูลประกอบการประชุมตามวาระต่างๆ ให้เพียงพอ ระบุวัตถุประสงค์ประสงค์ และเหตุผลตลอดจนความเห็นของคณะกรรมการในทุกวาระ เพื่อเปิดโอกาสให้ผู้ถือหุ้นได้ศึกษาข้อมูลอย่างครบถ้วนล่วงหน้าก่อนวันประชุมผู้ถือหุ้นไม่น้อยกว่า 14 วัน รวมทั้งได้เผยแพร่ข้อมูลดังกล่าวล่วงหน้าไว้บนเวปไซต์ของบริษัทฯ และได้ประกาศหนังสือพิมพ์การเรียกเชิญประชุมให้ผู้ถือหุ้นทราบล่วงหน้าเป็นระยะเวลา 3 วันติดต่อกันก่อนวันประชุม

1.2) มีนโยบายที่จะเสนอเรื่องสำคัญนอกเหนือจากที่กฎหมายกำหนดให้ผู้ถือหุ้นได้รับสารสนเทศอย่างครบถ้วนเพียงพอและทันเวลา เพื่อการตัดสินใจ สนับสนุน และอำนวยความสะดวกต่อการออกเสียงลงคะแนน รวมทั้งการออกเสียงลงคะแนนโดยการมอบฉันทะ สนับสนุนให้ผู้ถือหุ้นได้แสดงความ คิดเห็น และเปิดโอกาสขอคำอธิบายหรือตั้งคำถามใด ๆ คณะกรรมการบริษัทฯ มีหน้าที่เข้าร่วมประชุมเพื่อตอบคำถาม ผู้ถือหุ้นโดยพร้อมเพรียงกัน



1.3) บริษัทฯ จะดำเนินการเพื่อเอื้อต่อการส่งเสริมให้ผู้ถือหุ้นรายย่อยได้มีสิทธิเสนอวาระการประชุมสามัญผู้ถือหุ้น และเสนอชื่อบุคคลเพื่อเข้ารับการเลือกตั้งเป็นกรรมการได้ล่วงหน้าก่อนการประชุมสามัญผู้ถือหุ้น และจัดให้มีกรรมการอิสระที่มีความเป็นอิสระอย่างแท้จริงเข้ามาเป็นกรรมการอย่างน้อย 3 คน

1.4) การจัดบันทึกรายงานการประชุมให้บันทึกให้ถูกต้อง ครบถ้วนรวดเร็ว โปร่งใส และบันทึกประเด็นชกถามและข้อคิดเห็นที่สำคัญ

2. การปฏิบัติต่อผู้ถือหุ้นอย่างเท่าเทียมกัน

2.1) บริษัทฯ ให้ความสำคัญกับการประชุมผู้ถือหุ้นและมีนโยบายที่จะอำนวยความสะดวกแก่ผู้ถือหุ้นทุกรายอย่างเท่าเทียมกันในการเข้าร่วมประชุม การได้รับสารสนเทศ การชกถามและการใช้สิทธิออกเสียงลงคะแนนในที่ประชุมผู้ถือหุ้น

2.2) อำนวยความสะดวก ให้ผู้ถือหุ้นสามารถเสนอชื่อกรรมการหรือเสนอวาระการประชุมเพิ่มเติมได้ก่อนการประชุมผู้ถือหุ้นล่วงหน้าอย่างน้อย 2 สัปดาห์

2.3) กำหนดหลักเกณฑ์ที่ชัดเจน เป็นการล่วงหน้าเพื่อพิจารณาว่าจะเพิ่มวาระที่ผู้ถือหุ้นส่วนน้อยเสนอหรือไม่ รวมถึงมีการกำหนดวิธีการให้ผู้ถือหุ้นส่วนน้อยเสนอชื่อบุคคลเพื่อเข้าดำรงตำแหน่งกรรมการ

2.4) ในการประชุมผู้ถือหุ้นจะพิจารณา และลงคะแนนเสียงตามวาระที่กำหนดโดยไม่เปลี่ยนแปลงข้อมูลสำคัญ หรือเพิ่มวาระการประชุมที่ไม่ได้แจ้งล่วงหน้าโดยให้ที่ประชุมผู้ถือหุ้นให้ความเห็นชอบ

2.5) ให้เพิ่มการอำนวยความสะดวกแก่ผู้ถือหุ้นที่ไม่สามารถเข้าร่วมประชุมได้ด้วยตนเอง โดยให้ผู้ถือหุ้นสามารถมอบฉันทะ

ไว้ในรายงานการประชุมเพื่อให้ผู้ถือหุ้นสามารถตรวจสอบ ได้ บริษัทฯ จะมีการบันทึกวิถีทัศนภาพการประชุม เพื่อเก็บรักษาไว้ อ้างอิงนอกจากนี้ให้นำรายงานการประชุมผู้ถือหุ้นเผยแพร่ในเว็บไซต์ของบริษัทฯ เพื่อให้ผู้ถือหุ้นได้พิจารณา รวมถึงส่งรายงานการประชุมไปยังตลาดหลักทรัพย์แห่งประเทศไทยภายใน 14 วัน นับแต่วันที่มีการประชุมผู้ถือหุ้นนั้น

ให้บุคคลใดบุคคลหนึ่ง หรือให้มีกรรมการอิสระอย่างน้อย 1 คน เข้าร่วมประชุมและลงมติแทนได้ และแจ้งรายชื่อกรรมการอิสระดังกล่าว ไว้ในหนังสือเชิญประชุมผู้ถือหุ้น

2.6) ปฏิบัติต่อผู้ถือหุ้นทุกรายอย่างเท่าเทียมกันไม่ว่าจะเป็นผู้ถือหุ้นรายใหญ่หรือผู้ถือหุ้นส่วนรายย่อย ไม่ว่าจะเป็นผู้ถือหุ้นชาวไทยหรือผู้ถือหุ้นชาวต่างชาติ

2.7) สนับสนุนให้มีการใช้บัตรลงคะแนนเสียงในทุกวาระ เพื่อความ โปร่งใสและตรวจสอบได้ ในกรณีที่มิข้ข้อโต้แย้งในภายหลัง และในวาระการเลือกตั้งกรรมการจะเปิดโอกาสให้ผู้ถือหุ้นใช้สิทธิเลือกตั้งกรรมการเป็นรายบุคคล

2.8) มีการกำหนดแนวทางในการเก็บรักษาและป้องกันการใช้อิทธิพลภายในเป็นลายลักษณ์อักษรและได้แจ้งแนวทางดังกล่าวให้ทุกคนในบริษัทฯ ทือปฏิบัติ และผู้บริหารที่มีหน้าที่รายงานการถือครองหลักทรัพย์ตามกฎหมาย มีหน้าที่จัดส่งรายงานดังกล่าวให้แก่คณะกรรมการ

3. นโยบายด้านความขัดแย้งทางผลประโยชน์

คณะกรรมการบริษัท ถือเป็นนโยบายสำคัญที่จะไม่ให้กรรมการ ผู้บริหาร และพนักงานใช้โอกาสจากการเป็นกรรมการ ผู้บริหารหรือพนักงานของบริษัทฯ แสวงหาผลประโยชน์ส่วนตน จึงห้ามไม่ให้กรรมการประกอบธุรกิจที่แข่งขันกับบริษัทฯ หลีกเลี่ยงการทำรายการที่เกี่ยวข้องกับตนเองที่อาจก่อให้เกิดความขัดแย้งทางผลประโยชน์กับบริษัทฯ หรือในกรณีที่จำเป็นต้องทำรายการ เช่นนั้น คณะกรรมการบริษัทฯ จะดูแลให้การทำรายการนั้น มีความโปร่งใส เที่ยงธรรม เสมอเหมือนการทำรายการกับบุคคลภายนอกทั้งนี้กรรมการ ผู้บริหารหรือพนักงานที่มีส่วนได้เสียในรายการนั้นจะต้องไม่ส่วนในการพิจารณาอนุมัติ

ในกรณีที่เข้าข่ายเป็นรายการที่เกี่ยวข้องกันภายใต้ประกาศของตลาดหลักทรัพย์แห่งประเทศไทย คณะกรรมการบริษัทฯ จะดูแลให้มีการปฏิบัติตามหลักเกณฑ์ วิธีการ และการเปิดเผยข้อมูลรายการที่เกี่ยวข้องกันของบริษัทฯ อย่างเป็นอย่างเคร่งครัด

4. นโยบายต่อผู้มีส่วนได้เสีย

คณะกรรมการบริษัทตระหนักและรับรู้ถึงสิทธิของผู้มีส่วนได้เสียทุกกลุ่มไม่ว่าจะเป็นผู้มีส่วนได้เสียภายใน ได้แก่ ผู้ถือหุ้น พนักงานและผู้มีส่วนได้เสียภายนอก ได้แก่ ลูกค้า คู่ค้า เจ้าหนี้ คู่แข่ง ภาครัฐ และหน่วยงานอื่น ๆ รวมทั้งชุมชนใกล้เคียงที่เกี่ยวข้อง ตลอดจนสังคมส่วนรวม โดยได้กำหนดคู่มือจริยธรรมธุรกิจสำหรับกรรมการ ผู้บริหาร และพนักงานยึดถือในการปฏิบัติงานบนพื้นฐานของความเป็นธรรมและสมดุลในการประสานประโยชน์ร่วมกันเป็นหลัก

คณะกรรมการบริษัทจึงมีนโยบายกำหนดไว้ในคู่มือ “จริยธรรมทางธุรกิจ” เพื่อเป็นแนวทางในการประพฤติปฏิบัติควบคู่ไปกับข้อบังคับและระเบียบของกลุ่มบริษัท ภายใต้กรอบจริยธรรม คุณธรรม ความซื่อสัตย์ ในวิธีการที่สร้างสรรค์เท่าเทียมกัน ดังนี้

4.1) การปฏิบัติและความรับผิดชอบที่มีต่อผู้ถือหุ้น

บริษัทฯ ตระหนักดีว่าผู้ถือหุ้นคือเจ้าของกิจการและบริษัทฯ มีหน้าที่สร้างมูลค่าเพิ่มแก่ผู้ถือหุ้นในระยะยาว จึงกำหนดให้พนักงานต้องปฏิบัติตามแนวทางต่อไปนี้

(1) กำกับดูแลการดำเนินการ เพื่อให้มั่นใจว่าบริษัทฯ มีสถานะทางการเงินและผลการดำเนินงานที่ดี และมีการนำเสนอรายงานสถานะภาพของบริษัทฯ ผลประกอบการ ฐานะข้อมูลทางการเงิน การบัญชีและรายงานอื่นๆโดยสม่ำเสมอและครบถ้วนตามความเป็นจริง

(2) รายงานให้ผู้ถือหุ้นทราบอย่างเท่าเทียมกันถึงแนวโน้มในอนาคตของบริษัทฯ ทั้งในด้านบวกและด้านลบ ซึ่งตั้งอยู่บนพื้นฐานของความเป็นไปได้ มีข้อมูลสนับสนุนและมีเหตุผลอย่างเพียงพอ

(3) ไม่แสวงหาผลประโยชน์ให้ตนเองและผู้อื่น โดยใช้ข้อมูลใดๆ ของบริษัทฯ ซึ่งยังไม่ได้เปิดเผยต่อสาธารณะ หรือดำเนินการใดๆ ในลักษณะที่อาจก่อให้เกิดความขัดแย้งทางผลประโยชน์กับองค์กร

4.2) การปฏิบัติและความรับผิดชอบที่มีต่อภาครัฐ

บริษัทฯ ให้ความสำคัญในการปฏิบัติตามกฎหมายระเบียบข้อบังคับทั้งในส่วนงานของภาครัฐโดยเฉพาะในการกระทำความผิดของบริษัทฯ หลีกเลี่ยงการกระทำที่อาจจูงใจให้รัฐหรือพนักงานของรัฐดำเนินการที่ไม่ถูกต้องเหมาะสม แต่จะเน้นการสร้างความสัมพันธ์อันดีระหว่างกันในขอบเขตที่เหมาะสมและสามารถทำได้

4.3) การปฏิบัติและความรับผิดชอบที่มีต่อพนักงานบริษัทฯ

ตระหนักอยู่เสมอว่าพนักงานทุกคนเป็นทรัพยากรที่ทรงคุณค่าที่สุดของบริษัทฯ เป็นปัจจัยแห่งความสำเร็จของการบรรลุเป้าหมายของบริษัทฯ บริษัทฯ จึงกำหนดนโยบายให้มีการปฏิบัติที่เป็นธรรม ทั้งในด้านโอกาส ผลตอบแทน การแต่งตั้งโยกย้าย ตลอดจนการพัฒนาศักยภาพ

4.4) การปฏิบัติและความรับผิดชอบที่มีต่อลูกค้า

บริษัทฯ มุ่งดำเนินธุรกิจโดยประสงค์ที่จะให้มีการสร้างสรรค์นำเสนอ และบริหารจัดการผลิตภัณฑ์และการบริการของบริษัทฯ แก่ลูกค้าอย่างมีมาตรฐานและมีจริยธรรมภายใต้หลักการดำเนินงานดังนี้

(1) มุ่งมั่นที่จะจัดหา พัฒนาผลิตภัณฑ์และการบริการเพื่อตอบสนองความต้องการของลูกค้า

(2) ส่งมอบผลิตภัณฑ์และการบริการที่มีคุณภาพ ภายใต้เงื่อนไขที่เป็นธรรม

(3) ให้อุปกรณ์เกี่ยวกับผลิตภัณฑ์และการบริการที่ถูกต้อง เพียงพอ เพื่อให้ลูกค้ามีข้อมูลเพียงพอในการตัดสินใจ โดยไม่มีการกล่าวเกินความเป็นจริงทั้ง ในการโฆษณาหรือในการสื่อสารช่องทางอื่นๆ กับลูกค้า อันเป็นเหตุให้ลูกค้าเกิดความเข้าใจผิดเกี่ยวกับคุณภาพ ปริมาณ หรือเงื่อนไขใดๆ ของสินค้าหรือบริการ

(4) จัดให้มีกระบวนการที่สามารถให้ลูกค้าแจ้งถึงปัญหาหรือการให้บริการที่ไม่เหมาะสม เพื่อที่บริษัทจะได้ป้องกันแก้ไขปัญหาลูกค้าได้อย่างรวดเร็วและนำข้อมูลดังกล่าวไปปรับปรุงหรือพัฒนาผลิตภัณฑ์ และการให้บริการดังกล่าวต่อไป

(5) รักษาข้อมูลและความลับของ ลูกค้าโดยไม่นำไปเปิดเผยหรือใช้ประโยชน์ในทางมิชอบ

4.5) การปฏิบัติและความรับผิดชอบที่มีต่อเจ้าหนี้

บริษัทฯ ยึดมั่นในการดำเนินธุรกิจอย่างมีหลักการและวินัย เพื่อสร้างความเชื่อถือให้กับเจ้าหนี้ โดยปฏิบัติตามเงื่อนไขต่างๆ ตามสัญญาหรือที่ได้ตกลงกันไว้อย่างเคร่งครัด หากเกิดกรณีที่ไม่สามารถปฏิบัติตามเงื่อนไขที่ตกลงกันไว้ได้ บริษัทฯ จะแจ้งให้เจ้าหนี้ ทราบล่วงหน้าเพื่อร่วมกันพิจารณหาแนวทางแก้ไขปัญหานี้



4.6) การปฏิบัติและความรับผิดชอบที่มีต่อคู่แข่งทางการค้า

บริษัทฯ มุ่งดำเนินธุรกิจโดยประสงค์ที่จะประสบความสำเร็จอย่างยั่งยืน และเป็นบริษัทชั้นนำในธุรกิจ ภายใต้การแข่งขันในอุตสาหกรรมอย่างมีคุณธรรมและจริยธรรม โดยประพฤติปฏิบัติภายใต้กรอบกติกาของการแข่งขันที่ดี ไม่แสวงหาข้อมูลที่เป็นความลับของคู่แข่งทางการค้า ด้วยวิธีการที่ไม่สุจริตหรือไม่เหมาะสม เพื่อผลประโยชน์ในการดำเนินธุรกิจของบริษัทฯ ไม่กล่าวหาในทางร้าย หรือมุ่งทำลายชื่อเสียงคู่แข่งทางการค้า ไม่กระทำการใดๆ ที่เป็นการละเมิดทรัพย์สินทางปัญญาของผู้อื่น หรือคู่แข่งทางการค้า

4.7) การปฏิบัติและความรับผิดชอบที่มีต่อสังคมส่วนรวม

บริษัทฯ ให้ความสำคัญกับชุมชนและสังคมโดยรอบ ด้วยตระหนักดีว่าเราเปรียบเสมือนเป็นส่วนหนึ่งของสังคมที่จะร่วมก้าวเดินไปสู่การพัฒนาสังคมและสิ่งแวดล้อมเพื่อความยั่งยืนสืบไป บริษัทฯ จึงได้ดำเนินกิจกรรมเพื่อชุมชนและสังคมอย่างต่อเนื่อง ควบคู่ไปกับการดำเนินธุรกิจภายใต้ความรับผิดชอบต่อชุมชนและสังคมโดยรวม

4.8) นโยบายด้านการเปิดเผย ความโปร่งใส รายงานทางการเงินและการดำเนินงาน

คณะกรรมการบริษัทฯ มุ่งมั่นที่จะดูแลให้มีการปฏิบัติตามกฎหมาย ข้อบังคับ และระเบียบที่เกี่ยวข้องกับการเปิดเผยข้อมูล และความโปร่งใสอย่างเคร่งครัด จัดให้มีศูนย์นักลงทุนสัมพันธ์ ทำหน้าที่สื่อสารกับผู้ถือหุ้นและให้ความสะดวกแก่นักลงทุนและนักวิเคราะห์หลักทรัพย์ทั่วไปอย่างเท่าเทียมกันและด้วยวิธีการที่เหมาะสมรวมทั้งเผยแพร่ข้อมูลในเว็บไซต์ทั้งที่เป็นภาษาไทยและภาษาอังกฤษ ขณะเดียวกันก็ได้จัดให้ส่วนงานที่รับผิดชอบด้านการให้ข้อมูลข่าวสารและการประชาสัมพันธ์ทำหน้าที่เผยแพร่ข่าวสารการดำเนินงานตลอดจนผลการประกอบการของบริษัทฯ ผ่านสื่อต่างๆ เพื่อให้ผู้ถือหุ้น นักลงทุน ผู้มีส่วนได้เสีย และผู้มีส่วนเกี่ยวข้องอื่นๆ ได้รับทราบข้อมูลของบริษัทฯ อย่างทั่วถึงตรงเวลาและทันต่อเหตุการณ์

4.9) นโยบายด้านการบริหารความเสี่ยง

บริษัทฯ ได้มอบหมายให้ผู้บริหารของบริษัทฯ หรือบริษัทฯ ร่วมกันประชุม และประเมินความเสี่ยงทั่วทั้งองค์กร ทั้งที่เกิดจากปัจจัยภายนอกและปัจจัยภายในอย่างสม่ำเสมอ โดยจะทำการ

วิเคราะห์ถึงปัจจัยความเสี่ยงต่างๆ โอกาสเกิดและระดับความรุนแรงของผลกระทบ พร้อมทั้งร่วมกันกำหนดมาตรการบริหารความเสี่ยง และผู้รับผิดชอบ โดยคณะผู้บริหารที่ได้รับมอบหมาย จะคอยดูแลติดตามความเสี่ยงตามแผนที่วางไว้ โดยความร่วมมือและการประสานงานจากหน่วยงานฝ่ายต่างๆ และรายงานผลให้กับคณะกรรมการตรวจสอบ โดยคณะกรรมการตรวจสอบจะทำหน้าที่ประเมินประสิทธิภาพของการบริหารความเสี่ยงแล้วรายงานให้คณะกรรมการบริษัทฯ ทราบ อย่างน้อยปีละ 2 ครั้ง เพื่อช่วยให้ทราบจุดอ่อนและปรับปรุงนโยบายให้มีประสิทธิภาพที่ดีขึ้น

4.10) นโยบายด้านการควบคุมภายใน

บริษัทฯ ให้ความสำคัญเกี่ยวกับความเหมาะสมและความเพียงพอ ของระบบควบคุมภายใน และการตรวจสอบภายใน ทั้งด้านการเงินและการปฏิบัติการ มีการกำหนดบทบาทหน้าที่ และอำนาจการดำเนินการให้เป็นไปตามกฎหมาย และระเบียบข้อบังคับของบริษัทฯ และเพื่อให้การตรวจสอบภายในมีประสิทธิภาพและทำงานอย่างเป็นอิสระ ปราศจากการแทรกแซงในการทำหน้าที่ ทั้งนี้บริษัทฯ ได้ว่าจ้างผู้ตรวจสอบภายในจากบริษัทภายนอก ทำหน้าที่ตรวจสอบการปฏิบัติงานของทุกหน่วยงานและรายงานผลการตรวจสอบโดยตรงต่อคณะกรรมการตรวจสอบและประธานเจ้าหน้าที่บริหารของบริษัทฯ เพื่อให้ฝ่ายบริหารสามารถ แก้ไขปัญหาเร่งด่วนได้ทันที และรับการประเมินผลงานจาก คณะกรรมการตรวจสอบด้วย ทั้งนี้เลขาธิการคณะกรรมการตรวจสอบเป็นผู้ดูแลและประสานงานระหว่างผู้ตรวจสอบภายใน และคณะกรรมการตรวจสอบ

4.11) นโยบายด้านการพนักงาน

คณะกรรมการบริษัทฯ จะกำหนดให้มีการพิจารณา แต่งตั้ง และโยกย้าย รวมถึงการให้รางวัล และการลงโทษพนักงานด้วยความถูกต้องชอบธรรม โดยอาศัยหลักเกณฑ์และตัวชี้วัดที่เป็นมาตรฐาน และเปิดโอกาสให้พนักงานมีส่วนร่วมในการกำหนดนโยบายด้านการพนักงาน

4.12) นโยบายการกำหนดค่าตอบแทนและสวัสดิการของพนักงาน

บริษัทฯ มีหลักเกณฑ์ในการพิจารณากำหนดค่าตอบแทนอย่างเหมาะสม และสอดคล้องกับผลการดำเนินงานของบริษัทฯ ทั้งในระยะสั้นและระยะยาว รวมถึงสอดคล้องกับการจ่ายผลตอบแทนในอุตสาหกรรมเดียวกัน

4.13) นโยบายด้านสิ่งแวดล้อมและสังคม

บริษัทฯ ตระหนัก ห่วงใย และเอาใจใส่ต่อสังคม ชุมชน สิ่งแวดล้อม และคุณภาพชีวิตของประชาชน รวมถึงให้ความสำคัญในเรื่องการอนุรักษ์ทรัพยากรธรรมชาติและส่งเสริมการใช้พลังงานอย่างมีประสิทธิภาพ ค้นคว้าส่วนหนึ่งเพื่อกิจกรรมที่จะมีส่วนสร้างสรรค์สังคม สนับสนุนการศึกษาแก่เยาวชน และสนับสนุนกิจกรรมสาธารณประโยชน์ แก่ชุมชนที่ด้อยโอกาส ให้เป็นชุมชนที่เข้มแข็งพึ่งพาตนเองได้บริษัทฯ จะปฏิบัติและให้ความร่วมมือ หรือควบคุมให้มีการปฏิบัติอย่างเคร่งครัด ตามเจตนารมณ์ของ กฎหมาย และกฎระเบียบที่ออกโดยหน่วยงาน กำกับดูแล

4.14) นโยบายและแนวปฏิบัติด้านการเคารพกฎหมาย และหลักสิทธิมนุษยชน

การเคารพกฎหมายและปฏิบัติตามกฎหมายเป็นพื้นฐานสำคัญในการดำเนินธุรกิจของบริษัท ตลอดจนขนบธรรมเนียมประเพณี และวัฒนธรรมที่เกี่ยวข้องกับการดำเนินงาน โดยมุ่งยกระดับมาตรฐานการปฏิบัติให้สูงกว่าข้อกำหนดตามกฎหมาย บริษัทสนับสนุนและเคารพในสิทธิมนุษยชน ซึ่งมีการปฏิบัติต่อผู้มีส่วนได้เสียทุกฝ่ายด้วยความเป็นธรรมบนพื้นฐานของศักดิ์ศรีความเป็นมนุษย์ โดยกำหนดนโยบายหลักสิทธิมนุษยชน ดังนี้

- บริษัทสนับสนุน และเคารพการปกป้องสิทธิมนุษยชน คุณค่ามีให้ธุรกิจของบริษัทเข้าไปมีส่วนเกี่ยวข้องกับการส่งเสริมสิทธิมนุษยชน เช่น ไม่สนับสนุนการบังคับใช้แรงงาน (Forced Labor)ต่อต้านการใช้แรงงานเด็ก (Child Labor)

- บริษัทให้ความสำคัญเคารพนับถือและปฏิบัติต่อผู้มีส่วนได้เสีย ทุกฝ่ายด้วยความเป็นธรรมบนพื้นฐานของศักดิ์ศรีความเป็น มนุษย์ ไม่เลือกปฏิบัติ ไม่แบ่งแยกถิ่นกำเนิด เชื้อชาติ เพศ อายุ สีผิว ศาสนา สภาพร่างกาย ฐานะ ชาติตระกูล

- คุ้มครองสิทธิของผู้มีส่วนได้เสียที่ได้รับความเสียหาย จากการละเมิดสิทธิอันเกิดจากการดำเนินธุรกิจของบริษัท โดยพิจารณาชดเชยค่าเสียหายให้ไม่ต่ำกว่าที่กฎหมายกำหนด

4.15) นโยบายและแนวปฏิบัติเกี่ยวกับทรัพย์สินทางปัญญา

บริษัทให้ความสำคัญกับการเคารพสิทธิในทรัพย์สิน ทางปัญญาของบุคคลอื่นและมีนโยบายหลักเลี่ยงการละเมิดสิทธิ ในทรัพย์สินทางปัญญาของบริษัท ได้แก่ ลิขสิทธิ์ สิทธิบัตร เครื่องหมายการค้า ความลับทางการค้า ซึ่งเป็นสิ่งสำคัญในการ รักษา

ความได้เปรียบทางการแข่งขันของบริษัท ดังนั้น กรรมการ ผู้บริหาร และพนักงานทุกคน มีหน้าที่ปกป้อง รักษา และพิทักษ์ สิทธิที่บริษัท มีต่อทรัพย์สินทางปัญญาทั้งหมด และใช้สิทธิเหล่านั้นอย่างรับผิดชอบและต้องการพิทักษ์ที่สอดคล้องกฎหมายใน ทรัพย์สินทางปัญญาของบุคคลอื่นด้วย นอกจากนี้ บริษัทยังได้ กำหนดนโยบายทรัพย์สินทางปัญญาไว้ดังนี้

- การใช้โปรแกรมคอมพิวเตอร์ที่มีลิขสิทธิ์ถูกต้อง โดยโปรแกรมคอมพิวเตอร์ทุกชนิดจะต้องผ่านการตรวจสอบและลงทะเบียนโดยฝ่ายเทคโนโลยีสารสนเทศเท่านั้น

- บริษัทจะมีการตรวจสอบการใช้ข้อมูล เอกสาร สิ่งตีพิมพ์ ต่างๆ รวมทั้งงานอันมีสิทธิในทรัพย์สินทางปัญญาใดๆ ด้วยความระมัดระวังว่าได้รับอนุญาตให้ใช้จากผู้มีสิทธิอย่างถูกต้องตามกฎหมายก่อนที่จะมีการใช้งานนั้นๆ รวมถึงจะอ้างอิงแหล่งที่มาของข้อมูล หรือชื่อเจ้าของงานอันมีสิทธิในทรัพย์สิน ทางปัญญา

- บริษัทมีนโยบายในการปกป้องและเคารพสิทธิในทรัพย์สินทางปัญญาของบุคคลอื่น โดยจะไม่ละเมิดหรือสนับสนุน การดำเนินการใดๆที่มีลักษณะเป็นการละเมิดทรัพย์สินทางปัญญาของบุคคลอื่น ไม่ว่าจะเป็นลิขสิทธิ์ สิทธิบัตร อนุสิทธิบัตร เครื่องหมายการค้า ความลับทางการค้าและสิทธิในทรัพย์สินทางปัญญา อื่นๆ ทุกประเภท

- งานอันมีสิทธิในทรัพย์สินทางปัญญาต่างๆ ที่ได้สร้างสรรค์ และ/หรือพัฒนาขึ้นโดยพนักงานของบริษัท ไม่ว่าจะทำขึ้นโดยหน้าที่ที่ต้องพึงปฏิบัติ และ/หรือกระทำตามคำสั่งของบริษัท สิทธิในทรัพย์สินทางปัญญาดังกล่าวให้ตกเป็นสิทธิในทรัพย์สินทางปัญญาของบริษัททั้งสิ้น

4.16) นโยบายและแนวปฏิบัติตามนโยบายการให้ข้อมูลการกระทำผิดและการทุจริต

บริษัทมีนโยบายการให้ข้อมูลการกระทำผิดและการทุจริต การสอบสวน และการคุ้มครองผู้ให้ข้อมูล เพื่อให้พนักงานทุกคน มีช่องทางในการรายงาน และแจ้งเบาะแสการกระทำผิด หรือการทุจริตที่เกิดขึ้นในบริษัท โดยจัดให้มีช่องทาง เพื่อให้ผู้มีส่วนได้เสียทุกฝ่าย สามารถเข้ารายงาน หรือร้องเรียนในเรื่องที่อาจทำให้เกิด ความเสียหายต่อบริษัท ต่อคณะกรรมการ หรือถูกละเมิดสิทธิ ซึ่งเป็นการดำเนินการตามจรรยาบรรณ



- ผู้มีส่วนได้เสียทุกฝ่าย ของบริษัท กรรมการ ผู้บริหาร และพนักงานในกรณีที่พบเห็น หรือถูกกดดัน / บังคับให้กระทำ การใดๆ ที่เป็นการขัดต่อจรรยาบรรณหรือเรื่องอื่นใดที่อาจก่อให้เกิดความเสียหายแก่บริษัท และ/หรือคณะกรรมาการ

- กรณีที่เป็นพนักงาน สามารถรายงานต่อ ผู้บังคับบัญชาหรือผู้บริหารระดับสูง หรือสำนักตรวจสอบภายใน แล้วแต่กรณีและทาง Email : big.hotline@bigcamera.co.th หรือ bod@bigcamera.co.th

- กรณีที่เป็นผู้มีส่วนได้เสียอื่น อาทิเช่น ผู้ถือหุ้น ผู้มีส่วนได้เสีย คู่ค้า ลูกค้า เจ้าหนี้ สามารถที่จะรายงานผ่านทาง Email : big.hotline@bigcamera.co.th หรือส่งข้อมูลมายัง เลขาธิการบริษัทตามที่ได้เปิดเผยไว้ในส่วนช่องทางในการติดต่อคณะกรรมาการและเลขาธิการบริษัท

ช่องทางในการติดต่อคณะกรรมาการบริษัท และเลขาธิการบริษัท

บริษัทได้จัดให้มีช่องทาง สำหรับผู้มีส่วนได้เสียสามารถติดต่อ สื่อสาร ในการแสดงความคิดเห็นต่างๆ รวมถึงแจ้งเบาะแส ในกรณีที่พบเห็น หรือไม่ได้รับความเป็นธรรมจากการกระทำที่ไม่ชอบด้วยกฎหมาย หรือจรรยาบรรณที่พึงของพนักงานเจ้าหน้าที่ของบริษัท โดยสามารถแจ้งเบาะแสเป็นลายลักษณ์อักษรจัดส่งให้ กรรมการคนใดคนหนึ่งหรือหลายคนของบริษัท หรือติดต่อเลขาธิการบริษัท ส่งมาได้

เลขาธิการบริษัท

บริษัท บิ๊ก คาเมร่า คอร์ปอเรชั่น จำกัด (มหาชน)

115, 115/1 ถนนสวัสดิการ 1 แขวงหนองแขม

เขตหนองแขม กรุงเทพมหานคร 10160

นอกจากนั้น ผู้มีส่วนได้เสียยังสามารถติดต่อโดยผ่านช่องทางอื่นๆ ได้แก่ เว็บไซต์บริษัท โทรศัพท์ หรือส่งอีเมลแจ้งเลขาธิการบริษัท bod@bigcamera.co.th รวมถึงสำนักตรวจสอบภายใน เป็นต้น

4.17) นโยบายและแนวปฏิบัติการต่อต้านการทุจริตคอร์รัปชัน

1) ห้ามกรรมการ ผู้บริหาร พนักงาน และลูกจ้างของบริษัท กระทำการอันใดที่เกี่ยวข้องกับการทุจริตคอร์รัปชันทุกรูปแบบ เพื่อประโยชน์ทางตรงหรือทางอ้อมต่อตนเอง ครอบครัว เพื่อน และคนรู้จัก ไม่ว่าจะอยู่ในฐานะเป็นผู้รับ ผู้ให้ หรือผู้เสนอให้สินบน ทั้งที่เป็นตัวเงิน หรือไม่เป็นตัวเงิน ทั้งแก่หน่วยงานของรัฐ หรือเอกชนที่

บริษัทได้ดำเนินธุรกิจหรือติดต่อกับ

2) สื่อสาร ประชาสัมพันธ์ เพื่อสร้างความรู้ความเข้าใจกับผู้เกี่ยวข้องของบริษัท หากไม่ปฏิบัติตามจะต้องได้รับบทลงโทษทางวินัย ซึ่งจะขึ้นอยู่กับข้อเท็จจริง และสถานการณ์แวดล้อม

3) บริษัทไม่มีนโยบายลดตำแหน่ง ลงโทษหรือให้ผลทางลบต่อพนักงานที่ปฏิเสธการคอร์รัปชัน แม้ว่าการกระทำนั้น จะทำให้บริษัทสูญเสียโอกาสทางธุรกิจก็ตาม

4) ให้มีการสอบทานการปฏิบัติตามนโยบายต่อต้านการทุจริตคอร์รัปชันอย่างสม่ำเสมอ ตลอดจนทบทวนแนวปฏิบัติ และข้อกำหนดในการดำเนินการ เพื่อให้สอดคล้องกับการเปลี่ยนแปลงของธุรกิจ

แนวปฏิบัติการต่อต้านการทุจริตคอร์รัปชัน

1. กรรมการบริษัท ผู้บริหาร พนักงานทุกระดับ ของบริษัท และบริษัทย่อย บริษัทร่วม (ถ้ามี) ต้องปฏิบัติตามนโยบายต่อต้านการทุจริตคอร์รัปชันและจรรยาบรรณบริษัท โดยต้องไม่เข้าไปเกี่ยวข้องกับเรื่องคอร์รัปชัน ไม่ว่าจะโดยทางตรงหรือทางอ้อม

2. พนักงานต้องไม่พึงละเลยหรือเพิกเฉย เมื่อพบเห็นการกระทำที่เข้าข่ายคอร์รัปชันที่เกี่ยวข้องกับบริษัท ต้องแจ้งให้ผู้บังคับบัญชา หรือบุคคลที่รับผิดชอบทราบ และให้ความร่วมมือในการตรวจสอบข้อเท็จจริงต่างๆ หากมีข้อสงสัยหรือข้อซักถาม

3. บริษัทจะให้ความสำคัญและคุ้มครองพนักงานที่ปฏิเสธหรือแจ้งเรื่องคอร์รัปชันที่เกี่ยวข้องกับบริษัท โดยใช้มาตรการคุ้มครอง ผู้ร้องเรียน หรือผู้ที่ให้ความร่วมมือในการรายงานการทุจริตคอร์รัปชัน ตามที่บริษัทกำหนดไว้

4. ผู้ที่กระทำคอร์รัปชัน เป็นการกระทำผิดจรรยาบรรณบริษัท จะต้องได้รับการพิจารณาทางวินัยตามระเบียบที่บริษัท กำหนดไว้ นอกเหนือจากการได้รับโทษตามกฎหมายหากว่าการ กระทำนั้นเข้าข่ายผิดกฎหมาย

5. บริษัทจะให้ความสำคัญในการเผยแพร่ ให้ความรู้ และทำความเข้าใจกับบุคคลอื่นที่ต้องปฏิบัติหน้าที่ที่เกี่ยวข้อง กับบริษัท หรืออาจเกิดผลกระทบต่อบริษัท ในเรื่องที่ต้องปฏิบัติให้เป็นไปโดยสุจริต โปร่งใส สามารถเปิดเผยและตรวจสอบได้

6. ให้สำนักตรวจสอบภายในสามารถรายงานประเด็นที่ตรวจพบอย่างเร่งด่วน ต่อผู้บริหารระดับสูง และคณะกรรมาการ ตรวจสอบเพื่อดำเนินการเบื้องต้นได้โดยตรงและให้รายงานต่อคณะกรรมาการบริษัทต่อไปนอกจากนี้ บริษัทยังกำหนดแนวปฏิบัติ ที่เกี่ยวกับการให้และรับของขวัญหรือผลประโยชน์ใดๆ โดยมีรายละเอียดดังนี้

6.1) ห้ามมิให้ผู้บริหารและพนักงานเรียก หรือรับของขวัญ หรือผลประโยชน์ใดๆจากผู้รับจ้าง ลูกค้า ผู้ค้า/ผู้ขาย ผู้ร่วมทุน หรือผู้ที่มีส่วนเกี่ยวข้องกับธุรกิจของบริษัท ไม่ว่าในกรณีใด ซึ่งอาจมีผลต่อการตัดสินใจในการปฏิบัติงานด้วยความลำเอียง หรือ ลำบากใจ หรือเป็นผลประโยชน์ที่ขัดกันได้

6.2) ผู้บริหารหรือพนักงานควรหลีกเลี่ยงการให้ หรือรับ ของขวัญ หรือของกำนัลใดๆจากผู้ค้า หรือผู้ที่เป็นบริษัททำธุรกิจด้วย

4.18) วัฒนธรรมองค์กรและการเป็นแบบอย่างที่ดีของผู้บริหาร ระดับสูงขององค์กร

คณะกรรมการบริษัท จะถือเป็นหน้าที่ในการจัดให้บริษัท มีวัฒนธรรมองค์กรที่เหมาะสมโดยมอบหมายให้ฝ่ายบริหารเป็น ผู้นำเสนอวัฒนธรรมองค์กรที่พึงประสงค์ และดูแลให้มีการสื่อสาร อย่างมีประสิทธิภาพไปยังพนักงาน เพื่อเสริมสร้างความเข้าใจร่วมกัน โดยคณะกรรมการบริษัทฯ และฝ่ายบริหารมีหน้าที่ประพฤติ ปฏิบัติตนเป็นตัวอย่างที่ดี

4.19) นโยบายการซื้อขายหลักทรัพย์ของกรรมการ ผู้บริหาร และพนักงาน ข้อห้ามในการซื้อขายหลักทรัพย์โดยใช้ข้อมูลภายใน

กรรมการ ผู้บริหาร และพนักงานทุกคน ต้องปฏิบัติตาม ข้อห้ามในการซื้อขายหลักทรัพย์โดยใช้ข้อมูลภายใน ซึ่งกำหนดไว้ใน พระราชบัญญัติหลักทรัพย์และตลาดหลักทรัพย์ พ.ศ.2535 มาตรา 241 “ในการซื้อหรือขายซึ่งหลักทรัพย์จดทะเบียนในตลาดหลักทรัพย์หรือหลักทรัพย์ที่ซื้อขายในศูนย์ซื้อขายหลักทรัพย์ ห้ามมิให้บุคคลใดทำการซื้อ หรือขาย หรือเสนอซื้อ หรือเสนอขาย หรือชักชวนให้บุคคลอื่นซื้อ หรือขาย หรือเสนอซื้อ หรือเสนอขาย ซึ่งหลักทรัพย์จดทะเบียนในตลาดหลักทรัพย์ หรือหลักทรัพย์ที่ซื้อขาย ในศูนย์ซื้อขายหลักทรัพย์ ไม่ว่าโดยทางตรงหรือทางอ้อม ในประการ ที่น่าจะเป็นการเอาเปรียบต่อบุคคลภายนอกโดยอาศัยข้อเท็จจริง อันเป็นสาระสำคัญต่อการเปลี่ยนแปลงราคาของหลักทรัพย์ที่ยัง มิได้เปิดเผยต่อประชาชน และตนได้ล่วงรู้มาในตำแหน่ง หรือฐานะ เช่นนั้น และไม่ว่าการกระทำดังกล่าวจะกระทำเพื่อประโยชน์ ต่อตนเอง หรือผู้อื่น หรือนำข้อเท็จจริงเช่นนั้นออกเปิดเผยเพื่อให้ผู้อื่น กระทำ การดังกล่าวโดยตนได้รับประโยชน์ตอบแทน”

ช่วงเวลาห้ามซื้อขายหลักทรัพย์ (Blackout Period)

1) ห้ามบุคคลที่บริษัทฯ กำหนด ซื้อขายหลักทรัพย์ของบริษัทฯ ในช่วงเวลานับแต่วันสิ้นไตรมาสจนกว่าจะมีการเปิดเผยงบการเงิน ประจำรายไตรมาสและประจำปี และภายใน 24 ชั่วโมง หลังจากเปิดเผย งบการเงินฯ รวมถึงช่วงเวลาอื่นที่บริษัทฯ จะกำหนดเป็นครั้งคราว

2) ในสถานการณ์พิเศษ บุคคลที่บริษัทฯ กำหนดอาจขาย หลักทรัพย์ของบริษัทฯ ในระหว่างช่วงเวลาห้ามซื้อขายหลักทรัพย์ได้ หากตกอยู่ในสถานการณ์ เช่น มีความยากลำบากทางการเงิน อย่างรุนแรง หรือต้องปฏิบัติตามข้อกำหนดต่างๆทางกฎหมาย หรือตกอยู่ภายใต้คำสั่งศาล โดยต้องจัดทำบันทึกเหตุผล เสนอขออนุมัติต่อ

- ประธานกรรมการ (กรณีผู้ขายเป็นกรรมการหรือเลขาธิการ บริษัท)
- ประธานคณะกรรมการตรวจสอบ (กรณีผู้ขายเป็นประธาน กรรมการ)
- ประธานเจ้าหน้าที่บริหาร (กรณีผู้ขายเป็นบุคคลที่บริษัทฯ กำหนดซึ่งไม่ใช่กรรมการและเลขาธิการบริษัท)

ทั้งนี้ ให้จัดส่งสำเนาบันทกดังกล่าวให้แก่เลขาธิการบริษัทด้วย

3) เลขาธิการบริษัท จะประกาศช่วงเวลาห้ามซื้อขาย หลักทรัพย์ ให้บุคคลที่บริษัทฯ กำหนดทราบเป็นการล่วงหน้า

การรายงานการถือหลักทรัพย์

การรายงานครั้งแรก

- กรรมการและผู้บริหาร ต้องรายงานการถือหลักทรัพย์ของ บริษัทฯ (ซึ่งรวมถึงการถือของคู่สมรสและบุตรที่ยังไม่บรรลุนิติภาวะ) โดยให้ส่งรายงานมายังเลขาธิการบริษัท

การรายงานเมื่อมีการเปลี่ยนแปลง

- กรรมการและผู้บริหาร ต้องรายงานการเปลี่ยนแปลงการถือ หลักทรัพย์ของบริษัทฯ (ซึ่งรวมถึงการถือของคู่สมรสและบุตรที่ยังไม่บรรลุนิติภาวะ) ภายใน 3 วัน ทำการนับแต่วันที่ซื้อขาย หลักทรัพย์โดยให้ส่งรายงานมายังเลขาธิการบริษัท

กรรมการและผู้บริหารมีหน้าที่ต้องจัดทำและเปิดเผยรายงาน การถือหลักทรัพย์ของบริษัทฯ ทั้งของตนเองคู่สมรสและบุตรที่ยัง ไม่บรรลุนิติภาวะ ตลอดจนการเปลี่ยนแปลงการถือหลักทรัพย์ดังกล่าวต่อสำนักงานคณะกรรมการกำกับหลักทรัพย์และตลาดหลัก ทรัพย์ตามพระราชบัญญัติหลักทรัพย์และตลาดหลักทรัพย์ พ.ศ.2535 มาตรา 59

เลขาธิการบริษัทมีหน้าที่จัดทำสำเนารายงานตามข้อ 6.3.1 และ 6.3.2 ส่งให้กับประธานคณะกรรมการและประธานคณะกรรมการ ตรวจสอบภายใน 7 วันทำการนับแต่วันที่ได้รับรายงานและรายงาน ให้คณะกรรมการบริษัททราบในการประชุมครั้งถัดไป



การซื้อขายหลักทรัพย์ที่ได้รับการยกเว้น

นโยบายฉบับนี้ไม่บังคับใช้ในสถานการณ์ดังต่อไปนี้

- 1) การรับคำแนะนำซื้อหลักทรัพย์เพื่อครอบงำกิจการ
- 2) การใช้สิทธิในการซื้อหุ้น (Stock Options) หรือใช้สิทธิตามใบสำคัญแสดงสิทธิที่จะซื้อหุ้นหรือหุ้นกู้ (Warrants) ที่ได้รับภายใต้โครงการของบริษัทฯ อย่างไรก็ตามเมื่อใช้สิทธิดังกล่าวแล้วจะต้องถือครองหุ้นหรือหุ้นกุดังกล่าวจนกว่าจะพ้นช่วงเวลาห้ามซื้อขายหลักทรัพย์

ข้อจำกัดอื่นๆในการซื้อขายหลักทรัพย์

บริษัทฯ สนับสนุนให้บุคคลที่บริษัทฯ กำหนด ลงทุนในหลักทรัพย์ของบริษัทฯ ในระยะสั้นหรือเป็นการเก็งกำไรในหลักทรัพย์ของบริษัทฯ โดยระยะสั้นในที่นี้ หมายถึง ระยะเวลาดำเนินการน้อยกว่า 3 เดือนหรือน้อยกว่า

ความรับผิดชอบต่อสังคม

บริษัทฯ มีนโยบายเพื่อให้การดำเนินธุรกิจของบริษัทฯ ด้วยความรับผิดชอบต่อสังคม สิ่งแวดล้อม และกลุ่มผู้มีส่วนได้ส่วนเสียตามหลักการแนวทางความรับผิดชอบต่อสังคมของกิจการที่กำหนดโดยตลาดหลักทรัพย์แห่งประเทศไทย ซึ่งกำหนดหลักการ 8 ข้อ ได้แก่ (1) การประกอบธุรกิจด้วยความเป็นธรรม (2) การต่อต้านการทุจริตคอร์รัปชัน (3) การเคารพสิทธิมนุษยชน (4) การปฏิบัติต่อแรงงานอย่างเป็นธรรม (5) ความรับผิดชอบต่อผู้บริโภค (6) การดูแลรักษาสิ่งแวดล้อม (7) การพัฒนาชุมชนหรือสังคม และ (8) การมีนวัตกรรมและเผยแพร่นวัตกรรมซึ่งได้จากการดำเนินงานที่มีความรับผิดชอบต่อสังคม สิ่งแวดล้อม และผู้มีส่วนได้เสีย

นโยบายภาพรวม

บริษัทฯ ได้มีการกำหนดแนวทางการดำเนินธุรกิจ โดยมีจุดมุ่งหมายที่ต้องการผลตอบแทนจากการลงทุน ความก้าวหน้าในธุรกิจ เพื่อให้เกิดความยั่งยืนต่อไปในอนาคต โดยตระหนักดีว่าการที่ธุรกิจจะเติบโตอย่างยั่งยืนได้นั้นไม่ใช่อุบัติผลประปราย หรือกำไรของ บริษัทฯ เพียงอย่างเดียว จำเป็นต้องคำนึงถึงการคืนกำไรในสิ่งที่สังคมสมควรจะได้รับด้วย โดยนำความรับผิดชอบต่อสังคม มาใช้ในการบริหารจัดการ เพื่อให้ธุรกิจประสบความสำเร็จอย่างยั่งยืน บริษัทฯ ดำเนินงานด้วยความโปร่งใส มีการกำหนดระเบียบการปฏิบัติงาน ส่วนต่างๆ ที่ชัดเจน และบังคับใช้อย่างเคร่งครัดเพื่อสร้างความเท่าเทียมในการทำงาน นอกจากนี้ยังมีการกำกับดูแลระบบการบริหาร จัดการให้มีประสิทธิภาพ และป้องกันการความขัดแย้งทางผลประโยชน์ รวมถึงการทุจริตคอร์รัปชัน โดยมีผู้สอบบัญชี ที่ได้รับอนุญาตจากสำนักงานคณะกรรมการกำกับหลักทรัพย์และตลาดหลักทรัพย์ (สำนักงาน ก.ล.ต.) และผู้ตรวจสอบระบบควบคุมภายใน เพื่อให้ มั่นใจได้ว่าบริษัทฯ รับรู้สิทธิของผู้มีส่วนได้เสียต่างๆ ที่ได้กำหนดไว้ในกฎหมาย และที่บริษัทฯ ได้กำหนดนโยบายขึ้นไม่ว่าจะเป็นการ ปฏิบัติต่อผู้ถือหุ้น พนักงาน ลูกค้า คู่ค้า เป็นต้น

การดำเนินงานและการจัดทำรายงาน

บริษัทฯ ได้มีการกำหนดความรับผิดชอบต่อสังคม และกลุ่มผู้มีส่วนได้เสีย โดยมีรายละเอียด ดังนี้

- 1) การประกอบกิจการด้วยความเป็นธรรม
 - บริษัทฯ มุ่งมั่นประกอบธุรกิจด้วยความซื่อสัตย์ สุจริต และดำเนินงานธุรกิจอย่างมีความรับผิดชอบต่อสังคม ทั้งทางกฎหมาย จรรยาบรรณ และมุ่งมั่นทำความดีต่อบุคคล กลุ่มชุมชน สังคม และสิ่งแวดล้อม และประกอบธุรกิจ โดยมีระบบการดำเนินงานที่มีมาตรฐานและมีการควบคุมที่ดี โดยใช้ความรู้ความสามารถอย่างเต็มที่ ด้วยการปฏิบัติอย่างระมัดระวัง ด้วยข้อมูลที่เพียงพอและมีหลักฐานสามารถอ้างอิงได้ รวมทั้งถือปฏิบัติตามข้อกำหนด และข้อกำหนดที่เกี่ยวข้องอย่างเคร่งครัด

• ด้านการปฏิบัติต่อลูกค้า บริษัทฯ จะปฏิบัติต่อลูกค้าอย่างเป็นธรรม ไม่เรียกร้องหรือรับผลประโยชน์ใดๆ ที่ไม่ชอบธรรมจากลูกค้า และหากปฏิบัติตามเงื่อนไขข้อใดไม่ได้ ให้รับแจ้งลูกค้าให้ทราบล่วงหน้าเพื่อร่วมกันหาแนวทางแก้ไข

- ด้านการปฏิบัติต่อคู่แข่งทางการค้า บริษัทฯ จะปฏิบัติต่อคู่แข่งทางการค้า ภายใต้กรอบกติกาของการแข่งขันที่ดี และไม่แสวงหาข้อมูลที่เป็นความลับของคู่แข่งทางการค้าด้วยวิธีที่ไม่สุจริต
- 2) การต่อต้านการทุจริตคอร์รัปชัน

ผู้บริหารจะต้องปฏิบัติหน้าที่ด้วยความซื่อสัตย์สุจริต ระมัดระวัง รอบคอบ เอาใจใส่ และมีวิสัยทัศน์กว้างไกล ไม่หาผลประโยชน์ให้ตนเอง และพวกพ้อง จากข้อมูลขององค์กร ซึ่งยังไม่เปิดเผยต่อ

สาธารณะและไม่เปิดเผย ข้อมูลความลับขององค์กรต่อบุคคลภายนอก รวมทั้งไม่ดำเนินการใดๆ อันเป็นลักษณะที่อาจก่อให้เกิดความขัดแย้งทางผลประโยชน์

3) การเคารพสิทธิมนุษยชน

บริษัทฯ ตระหนักต่อการเคารพสิทธิมนุษยชน ซึ่งเป็นสิทธิขั้นพื้นฐานที่มนุษย์ทุกคนพึงมีโดยเสมอภาคกัน เพื่อการดำรงชีวิตอยู่ได้อย่างมีศักดิ์ศรี โดยไม่คำนึงถึงความแตกต่างในเรื่องเชื้อชาติ สีผิว เพศ ภาษา ศาสนา ความเชื่อทางการเมือง หรือความเชื่อในทางอื่นใด ชาติหรือพื้นเพทางสังคม ทรัพย์สิน ถิ่นกำเนิด หรือสถานะ

4) การปฏิบัติต่อแรงงานอย่างเป็นธรรม

ผู้บริหารจะต้องปฏิบัติต่อพนักงานอย่างยุติธรรม บริหารงานโดยไม่มีความลำเอียง สนับสนุนในการ สร้างศักยภาพในความก้าวหน้า และเพิ่มประสิทธิภาพในการทำงานของพนักงาน รวมทั้งส่งเสริมให้พนักงานมีความเข้าใจในเรื่องจรรยาบรรณ ที่พนักงานต้องพึงปฏิบัติ จัดสวัสดิการให้พนักงานอย่างเหมาะสม และปฏิบัติต่อ พนักงานด้วยความสุจริตใจ รับฟังข้อคิดเห็นและข้อเสนอแนะอย่างมีเหตุผล

5) ความรับผิดชอบต่อผู้บริโภค

- บริษัทฯ จะปฏิบัติต่อลูกค้าอย่างเป็นธรรมในเรื่องของสินค้าและบริการ โดยไม่เลือกปฏิบัติ และไม่เปิดเผยข้อมูลของลูกค้าที่ตนได้ล่วงรู้มาเนื่องจากการดำเนินธุรกิจ อันเป็นข้อมูลที่ตามปกติวิสัยจะพึงสงวนไว้ไม่เปิดเผย เว้นแต่เป็นการเปิดเผยตามหน้าที่ตามกฎหมาย

- บริษัทฯ เปิดให้ลูกค้าสามารถร้องเรียนได้เกี่ยวกับความไม่สมบรูณ์ของสินค้าและบริการ รวมถึงเปิดเผยข่าวสารข้อมูลของสินค้า และบริการอย่างถูกต้องครบถ้วน ต่อผู้บริโภค

- บริษัทฯ จะปฏิบัติตามข้อตกลงและเงื่อนไขต่างๆ กับลูกค้าอย่างเป็นธรรม หากปฏิบัติตามข้อตกลงหรือเงื่อนไขไม่ได้ต้องรีบแจ้งให้ลูกค้า ทราบ เพื่อหาทางออกร่วมกัน

6) การดูแลรักษาสิ่งแวดล้อม

บริษัทฯ ให้ความสำคัญกับการจัดการด้านสิ่งแวดล้อม ความปลอดภัยในทุกกระบวนการดำเนินธุรกิจ รวมถึงการใช้ทรัพยากรอย่างมีประสิทธิภาพ และประหยัดพลังงานตามหลักสากล โดยเฉพาะอย่างยิ่งการจัดการเรื่องขยะที่เกี่ยวกับอุปกรณ์ อิเล็กทรอนิกส์ (“ขยะอิเล็กทรอนิกส์”) โดยบริษัทฯ จะรวบรวมมีแบตเตอรี่เก่า อุปกรณ์กล่องที่ไม่ได้ใช้งานแล้ว โดยส่งไปยังโรงงานที่มีกระบวนการรีไซเคิลที่ได้รับอนุญาตอย่างถูกต้อง

7) การร่วม พัฒนา ชุมชนหรือสังคม

บริษัทฯ จะปฏิบัติหรือควบคุมให้มีการปฏิบัติตามกฎหมาย และกฎระเบียบที่เกี่ยวข้อง และรับผิดชอบต่อสังคม รวมถึงให้ความร่วมมือ ช่วยเหลือ สนับสนุน และอาสาทำกิจกรรมที่เป็นประโยชน์ต่อชุมชนและสังคม

8) การมีนวัตกรรม และเผยแพร่นวัตกรรม ซึ่งได้จากการดำเนินงานที่มีความรับผิดชอบต่อสังคม สิ่งแวดล้อม และผู้มีส่วนได้เสีย

บริษัทฯ จะสนับสนุนให้มีนวัตกรรม ทั้งในระดับกระบวนการทำงานในองค์กร และในระดับความร่วมมือระหว่างองค์กร ซึ่งหมายถึงการทำสิ่งต่างๆด้วยวิธีใหม่ๆ และยังสามารถหมายถึงการเปลี่ยนแปลงทางความคิด การผลิต เพื่อเพิ่มมูลค่าเป้าหมายของนวัตกรรม คือ การเปลี่ยนแปลงในเชิงบวก เพื่อทำให้สิ่งต่างๆ เกิดเปลี่ยนแปลงในทางที่ดีขึ้นก่อนผลิตผลที่เพิ่มขึ้น ทั้งนี้เพื่อให้เกิดประโยชน์ต่อสังคมสูงสุด

การเผยแพร่นวัตกรรมถือเป็นความรับผิดชอบต่อสังคม โดยการสื่อสาร และเผยแพร่ให้กับกลุ่มผู้มีส่วนได้ส่วนเสียรับทราบทั้งทางตรงและทางอ้อม โดยผ่านช่องทางการสื่อสารที่หลากหลาย เพื่อให้มั่นใจว่าข้อมูลข่าวสารของบริษัทฯ เข้าถึงกลุ่มผู้มีส่วนได้ส่วนเสียของบริษัทฯได้อย่างทั่วถึง



กิจกรรมเพื่อประโยชน์ต่อสังคมและสิ่งแวดล้อม

บริษัทฯ มีการจัดทำกิจกรรมเพื่อประโยชน์ต่อสังคมและสิ่งแวดล้อม โดยมีรายละเอียดดังนี้

โครงการ “เปิดตาดีสู้สังคมไทย” ภายใต้แนวคิด “Begin again” ภาพแห่งชีวิตชัดเจนอีกครั้ง

บิ๊ก คาเมร่า ได้ร่วมกับหน่วยบรรเทาทุกข์ของสภาทนายความไทยก่อตั้งโครงการ ภายใต้ชื่อ “เปิดตาดีสู้สังคมไทย” เพื่อร่วมระดมทุนหารายได้โดยไม่หักค่าใช้จ่าย เข้าสู่หน่วยแพทย์จักษุศัลยกรรมสภาทนายความไทยในสมเด็จพระเทพรัตนราชสุดาฯ เพื่อคืนแสงสว่างและเปิดโอกาสในการมองเห็นให้ผู้ที่ประสบปัญหาทางสายตาได้กลับมามองเห็นสิ่งต่างๆ รอบตัวอีกครั้ง ภายใต้แนวคิด “Begin again” ภาพแห่งชีวิตชัดเจนอีกครั้ง และเพื่อร่วมสร้างจิตอาสา เปิดตาดีสู้สังคมไทยสืบไป ซึ่งในปี 2560 บิ๊ก คาเมร่า ได้ดำเนินโครงการต่อเนื่องเป็นปีที่ 5 แล้ว โดยในปีที่ผ่านมาสามารถระดมทุนเข้าโครงการได้ถึง 2,628,777.82 บาท



วัตถุประสงค์ของโครงการ

- เพื่อสนับสนุนให้ผู้ที่รักการถ่ายภาพ และชุมชนท้องถิ่นที่ขาดโอกาส มีความรู้ เข้าใจ ที่จะดูแลสุขภาพดวงตาด้วยตนเองและผลกระทบที่เกิดจากสุขภาพ และสิ่งแวดล้อม ที่เป็นสาเหตุโรคนทางตา โดยเชื่อมโยงความรู้ระหว่างจักษุแพทย์ของสภาทนายความไทย ผ่านสื่อสร้างสรรค์ทุกรูปแบบ
- เพื่อส่งเสริมให้ผู้ที่รักการถ่ายภาพ ได้เกิดจิตอาสาออกมาทำงานรับใช้สังคม และชุมชนท้องถิ่น ฝึกให้มีทักษะและเทคนิคในการให้ความรู้แก่กลุ่มผู้เสี่ยงต่อการเกิดโรคนทางตา และเห็นถึงความสำคัญ การมีน้ำใจในสังคม พร้อมมีจิตอาสาในการช่วยเหลือผู้ด้วยโอกาสทางสังคม

- เพื่อมีส่วนร่วมกับภาคีเครือข่ายตลอดจนองค์กรน้ำดีในสังคมไทย ร่วมมือกันหาเงินทุนสนับสนุน โครงการ “ เปิดตาดีสู้สังคมไทย ” มอบให้แก่หน่วยแพทย์จักษุศัลยกรรม สภาทนายความไทย ในสมเด็จพระเทพรัตนราชสุดาฯ สยามบรมราชกุมารี

เป้าหมายของโครงการ

สร้างการรับรู้ต่อกลุ่มเป้าหมายอย่างทันสมัยเพื่อสร้างโอกาสการเข้าถึง การสมทบทุนกับ โครงการ “ เปิดตาดีสู้สังคมไทย ” ภายใต้แนวคิด “Begin again” ภาพแห่งชีวิตชัดเจนอีกครั้ง มอบให้แก่หน่วยแพทย์จักษุศัลยกรรม สภาทนายความไทย ในสมเด็จพระเทพรัตนราชสุดาฯ สยามบรมราชกุมารี โดยตั้งเป้าหมายไว้ที่จำนวน 3,000,000 บาท (สามล้านบาท) ภายในระยะเวลา 12 เดือนระหว่างวันที่ 1 กรกฎาคม 2560 – 1 กรกฎาคม 2561



สถานที่ดำเนินงาน

ตั้งกล่องรับบริจาค ณ BIG Camera ศูนย์รวมกล้องดิจิทัลที่มีความสุขให้สื่อมากที่สุดทุกสาขาทั่วประเทศ

การประชาสัมพันธ์ โครงการ

- แดลงข่าวเปิดตัว โครงการ “เปิดตาดีสู้สังคมไทย” ภายใต้แนวคิด “Begin again” ภาพแห่งชีวิตชัดเจนอีกครั้ง
- จัดทำสื่อประชาสัมพันธ์ ประเภทแผ่นป้ายโฆษณาขนาด A3 และ แผ่นป้ายโฆษณาแบบตั้ง ขนาด 0.60 x 1.60 เมตรติดตั้ง ณ ร้าน BIG Camera ที่มากกว่า 220 สาขาทั่วประเทศ
- จัดทำสื่อประชาสัมพันธ์ ประเภทแผ่นป้ายโฆษณาขนาด A3 ติดตั้ง ณ มหาวิทยาลัยและสถานที่สำคัญทั่วไป
- จัดทำการประชาสัมพันธ์บนชุมชนสังคมออนไลน์ ประชาสัมพันธ์เพลงประจำโครงการและวิดีโอประจำโครงการผ่านช่องทางชุมชนสังคมออนไลน์

ช่องทางการระดมทุน

- ตั้งกล่องรับบริจาค ณ ร้าน BIG Camera ทุกสาขาทั่วประเทศ
- ตั้งกล่องรับบริจาค ณ ร้านของพันธมิตรกล้องทุกค่าย
- เข้าร่วมกิจกรรมพิเศษกับภาคีต่างๆ โดยผ่านกิจกรรมพิเศษ BIG STUDIO เพื่อตั้งกล่องรับบริจาค
- นิทรรศการภาพถ่าย ชุด “Begin again” ภาพแห่งชีวิตชัดเจนอีกครั้ง
- บริจาคผ่าน Microsite www.bigcamera.co.th/beginagain
- จัดทำกิจกรรมการประมูลกล้องดิจิทัล จำนวน 2 ครั้ง

ผลที่คาดว่าจะได้รับ

ผู้ที่รักการถ่ายภาพ และลูกค้าที่ใช้บริการที่ร้าน BIG Camera ที่มีมากกว่า 220 สาขาทั่วประเทศ รับรู้และร่วมสมทบทุนพร้อมสนับสนุน โครงการ “เปิดตาดีสู้สังคมไทย” ภายใต้แนวคิด “Begin again” เพื่อนำรายได้มอบให้แก่หน่วยแพทย์ฉุกเฉินศัลยกรรม สภากาชาดไทย ในสมเด็จพระเทพรัตนราชสุดาฯ สยามบรมราชกุมารี ภายในเดือนกรกฎาคม 2561 ใช้ในการสนับสนุนการทำกิจกรรมต่างๆ ต่อไปเพื่อผู้ด้อยโอกาสทางสายตา

สำหรับการจัดกิจกรรมเพื่อสังคมภายใต้ชื่อ โครงการเปิดตาดีสู้สังคมไทย เป็นการดำเนินงานอย่างต่อเนื่อง ซึ่งในปีนี้เป็นปีที่ 6 โดยจะมีการปรับรูปแบบกิจกรรมให้เข้าถึงพฤติกรรมของผู้มีส่วนได้ส่วนเสีย สำหรับโครงการตามเป้าหมายเดิมที่กำหนดไว้มากขึ้น เพื่อให้รูปแบบของโครงการมีความทันสมัยและก้าวทันเทคโนโลยีและเป็นไปในทางทิศทางเดียวกับเทรนด์ธุรกิจของบริษัทมากขึ้น



บิก คาเมร่า ร่วมกับ นิคอน มอบรายได้จากการประมูลผลิตภัณฑ์รุ่นพิเศษฉลองครบรอบ 100 ปี แก่ศิริราชมูลนิธิเพื่อผู้ป่วยโรคตา

ศาสตราจารย์คลินิกเกียรติคุณนายแพทย์ พิชิตชัย วิจารณ์ รองกรรมการผู้จัดการศิริราชมูลนิธิ (ซ้าย)
นายชาญ เรืองกาญจนวงศ์ ประธานเจ้าหน้าที่บริหาร บริษัท บิก คาเมร่า คอร์ปอเรชั่น จำกัด (มหาชน) (กลาง)
นายวิระ เวลียวปิยะสกุล ผู้จัดการทั่วไป ฝ่ายจัดจำหน่ายและการตลาด บริษัท นิคอน เซลส์ (ประเทศไทย) จำกัด (ขวา)



เมื่อวันที่ 25 กรกฎาคม 2560 นิคอน พร้อมด้วย บิก คาเมร่า ซึ่งเป็นพันธมิตรทางธุรกิจ หนึ่งในลูกค้าคนสำคัญของนิคอนร่วมกันมอบเงินรายได้จากการประมูลผลิตภัณฑ์รุ่นพิเศษในงานฉลองครบรอบ 100 ปีนิคอน จำนวน 550,000 บาทโดยไม่มีการหักค่าใช้จ่ายใดๆ แก่ศิริราชมูลนิธิเพื่อผู้ป่วยโรคตา

บิก คาเมร่า รู้สึกยินดีเป็นอย่างยิ่งที่ได้เป็นส่วนหนึ่งของโอกาสครบรอบ 100 ปีของนิคอนและได้มีส่วนร่วมในการช่วยเหลือผู้ป่วยโรคตาผ่านศิริราชมูลนิธิ ทั้งนี้ บิก คาเมร่า มั่นใจว่าในการให้ความสำคัญต่อการสร้างสรรค์สังคมและชุมชนที่ดีขึ้นมาโดยตลอด และพร้อมที่จะเป็นส่วนหนึ่งในการสนับสนุนโครงการและกิจกรรมต่างๆ ร่วมกับนิคอนอย่างต่อเนื่องในโอกาสต่อไป

รายการระหว่างกัน

บุคคลที่อาจมีความขัดแย้งและลักษณะความสัมพันธ์

ในระหว่างปี 2560 บริษัทฯ มีการทำรายการกับบุคคลหรือกิจการที่มีความเกี่ยวข้องกัน

ลำดับที่	ผู้ให้บริการ	ลักษณะความสัมพันธ์	ลักษณะรายการที่สำคัญ	มูลค่า (พันบาท)	ความจำเป็นและสมเหตุสมผล
1	บริษัท อิมเมจ โซลูชั่น พลัส จำกัด	เป็นบริษัทย่อยของบริษัทฯ	ค่าจ้างผลิต	4,160	เป็นการจ้างผลิตผลิตภัณฑ์เพื่อขายผ่านบริษัทฯ รายการดังกล่าวเป็นไปตามสัญญาพร้อมดำเนินการในการมอบหมายให้อิมเมจเป็นผู้ผลิตสินค้า ผลิตภัณฑ์ และคู่มือที่ขายล่วงหน้า จึงมีความเหมาะสมจำเป็นต่อการประกอบธุรกิจของบริษัท
			รายได้ค่าบริการ	522	เป็นรายการค่าบริการพื้นที่และค่าบริการจัดการไปตามเกณฑ์ที่ตกลงกันระหว่างบริษัทฯและบริษัทย่อย ซึ่งเป็นไปตามปกติธุรกิจของบริษัท
2	บริษัท โมดาส ดีเวลลอปเม้นท์ จำกัด	เป็นกิจการที่มีผู้ถือหุ้นและกรรมการร่วมกัน คือ นางวรรณกมล เรียงกาญจนวงศ์ และ นางสาวปรีศรา เรียงกาญจนวงศ์	ค่าเช่าสำนักงานใหญ่ของบริษัท	4,222	เป็นรายการเช่าสังหาริมทรัพย์ ระยะสั้นไม่เกิน 3 ปี โดยมีราคาเท่ากับราคาประเมินของผู้ประเมินภายนอก เป็นราคาเดียวกับราคาบุคคลภายในบริเวณนั้น ซึ่งเป็นราคาที่มีความจำเป็นและเหมาะสมต่อการประกอบธุรกิจของบริษัทฯ
			ค่าภาษีโรงเรือน	603	เป็นไปตามเงื่อนไขทางการค้าและเกณฑ์ตามที่ตกลงกัน ซึ่งรายการค้าปกติมีการกำหนดราคาและเงื่อนไขอื่นๆ ตามราคาตลาดเช่นเดียวกับการกำหนดราคาให้กับบุคคล หรือ กิจการอื่นที่ไม่เกี่ยวข้องกันและไม่มีการถ่ายเทผลประโยชน์ระหว่างกัน ซึ่งเป็นไปตามปกติธุรกิจ และมีความเหมาะสม
3	นางสาวนัฐพร เรียงกาญจนวงศ์	เป็นผู้ถือหุ้นของบริษัทฯ และเป็นบุตรของประธานกรรมการ (นายชาญ เรียงกาญจนวงศ์)	ค่าเช่าสำนักงานใหญ่ของบริษัท	3,138	เป็นรายการเช่าสังหาริมทรัพย์ ระยะสั้นไม่เกิน 3 ปี เป็นราคาเท่ากับราคาประเมินของผู้ประเมินภายนอก เป็นราคาเดียวกับราคาบุคคลภายนอกในบริเวณนั้นซึ่งเป็นราคาที่มีความจำเป็นและเหมาะสมต่อการประกอบธุรกิจของบริษัทฯ



ลำดับที่	ผู้ให้บริการ	ลักษณะความสัมพันธ์	ลักษณะรายการที่สำคัญ	มูลค่า (พันบาท)	ความจำเป็นและสมเหตุสมผล
			ค่าภาษีโรงเรือน	448	เป็นไปตามเงื่อนไขทางการค้าและเกณฑ์ตามที่ตกลงกัน ซึ่งรายการค้าปกติมีการกำหนดราคาและเงื่อนไขอื่นๆ ตามราคาตลาด เช่นเดียวกับการกำหนดราคาให้กับบุคคลหรือกิจการอื่นที่ไม่เกี่ยวข้องกัน และไม่มีการถ่ายเทผลประโยชน์ระหว่างกัน ซึ่งเป็นไปตามปกติธุรกิจและมีความเหมาะสม
4	นางสาวปริศรา เรียงกาญจนวงศ์	เป็นผู้ถือหุ้นและกรรมการของบริษัทฯ	ค่าเช่าสำนักงานใหญ่ของบริษัท	88	เป็นรายการเช่าอสังหาริมทรัพย์ ระยะสั้นไม่เกิน 3 ปี เป็นราคาเท่ากับราคาประเมินของผู้ประเมินภายนอกเป็นราคาเดียวกับราคาบุคคลภายนอกในบริเวณนั้นซึ่งเป็นราคาที่มีความจำเป็นและเหมาะสมต่อการประกอบธุรกิจของบริษัทฯ
			ค่าเช่าโกดัง	191	เป็นรายการเช่าอสังหาริมทรัพย์ ระยะสั้นไม่เกิน 3 ปี เป็นราคาเท่ากับราคาประเมินของผู้ประเมินภายนอก เป็นราคาเดียวกับราคาบุคคลภายนอกในบริเวณนั้นซึ่งเป็นราคาที่มีความจำเป็นและเหมาะสมต่อการประกอบธุรกิจของบริษัทฯ
			ค่าภาษีโรงเรือนและที่ดิน	27	เป็นไปตามเงื่อนไขทางการค้าและเกณฑ์ตามที่ตกลงกัน ซึ่งรายการค้าปกติมีการกำหนดราคาและเงื่อนไขอื่นๆ ตามราคาตลาด เช่นเดียวกับการกำหนดราคาให้กับบุคคลหรือกิจการอื่นที่ไม่เกี่ยวข้องกัน และไม่มีการถ่ายเทผลประโยชน์ระหว่างกัน ซึ่งเป็นไปตามปกติธุรกิจและมีความเหมาะสม

ขั้นตอนการดำเนินการของบริษัทฯ ในการทำรายการที่เกี่ยวข้องโยงกัน

เมื่อบริษัทฯ หรือบริษัทย่อยตกลงจะเข้าทำธุรกรรม ซึ่งถือได้ว่าเป็นรายการที่เกี่ยวข้องโยงกัน ตามประกาศคณะกรรมการตลาดหลักทรัพย์แห่งประเทศไทย บริษัทฯ ได้กำหนดขั้นตอนการพิจารณาการทำธุรกรรมดังกล่าว เพื่อให้การเข้าทำรายการที่เกี่ยวข้องโยงกันนั้น เป็นไปด้วยความโปร่งใส ไม่ก่อให้เกิดความขัดแย้งทางผลประโยชน์ เป็นประโยชน์สูงสุดแก่บริษัทฯ และผู้ถือหุ้นทุกราย ดังนี้

(1) บริษัทฯ จะพิจารณาว่าธุรกรรมดังกล่าวเป็นรายการที่เกี่ยวข้องโยงกันประเภทใด และหากเป็นรายการที่เกี่ยวข้องโยงกันประเภทรายการธุรกิจปกติ หรือรายการสนับสนุนธุรกิจปกติ ก็จะพิจารณาต่อไปว่ารายการนั้นมีข้อกำหนดและเงื่อนไขที่ถือว่าเป็นเงื่อนไขการค้าโดยทั่วไปหรือไม่ โดยบริษัทฯ จะใช้เกณฑ์เรื่องราคา และเงื่อนไขที่บริษัทฯ ให้กับลูกค้าทั่วไป หรือราคาและเงื่อนไขที่ใช้กันทั่วไปในตลาดสำหรับการทำธุรกรรมในลักษณะเดียวกันหรือคล้ายคลึงกัน และในกรณีที่ไม่มีราคาตลาดที่สามารถนำมาใช้อ้างอิงได้เนื่องจากสินค้าหรือบริการภายใต้การทำธุรกรรมนั้นมีลักษณะเฉพาะตัวหรือเพราะเหตุผลอื่นใด บริษัทฯ ก็อาจให้คณะกรรมการตรวจสอบหรือผู้สอบบัญชีของบริษัทฯ หรือผู้เชี่ยวชาญอิสระ พิจารณาตรวจสอบและให้ความเห็นถึงความเหมาะสมของราคา และความสมเหตุสมผลของการทำรายการด้วย

(2) ในกรณีที่รายการที่เกี่ยวข้องโยงกันเป็นรายการสนับสนุนธุรกิจปกติที่มีเงื่อนไขการค้าโดยทั่วไป และคำตอบแทนไม่สามารถคำนวณได้จากทรัพย์สินหรือมูลค่าอ้างอิง หรือเป็นรายการธุรกิจปกติหรือรายการสนับสนุนธุรกิจปกติที่ไม่มีเงื่อนไขทางการค้าโดยทั่วไปหรือเป็นรายการเช่า หรือให้เช่าอสังหาริมทรัพย์ไม่เกิน 3 ปีและไม่สามารถแสดงได้ว่ามีเงื่อนไขการค้าโดยทั่วไป หรือเป็นรายการประเภทอื่น บริษัทฯ จะทำการคำนวณขนาดของรายการว่าเป็นรายการขนาดเล็ก ขนาดกลาง หรือขนาดใหญ่ เพื่อจะได้ทราบว่าจะต้องดำเนินการต่อไปอย่างไร เช่น จะต้องเสนอขออนุมัติการทำรายการจากคณะกรรมการบริษัทฯ หรือจากที่ประชุมผู้ถือหุ้น เป็นต้น

(3) บริษัทฯ จะเสนอรายการที่เกี่ยวข้องโยงกันของบริษัทฯ หรือบริษัทย่อยให้คณะกรรมการตรวจสอบทราบหรือพิจารณาความเห็น แล้วแต่กรณี รายการที่เกี่ยวข้องโยงกันรายการใดที่จะต้องได้รับการอนุมัติจากคณะกรรมการบริษัท หรือที่ประชุมผู้ถือหุ้นบริษัทฯ จะต้องเสนอความเห็นของคณะกรรมการตรวจสอบเกี่ยวกับรายการนั้นให้คณะกรรมการบริษัท และหรือที่ประชุมผู้ถือหุ้นพิจารณาด้วย

(4) บริษัทฯ จะรายงานการตกลงเข้าทำรายการที่เกี่ยวข้องโยงกันต่อตลาดหลักทรัพย์แห่งประเทศไทย โดยมีข้อมูลรายละเอียดต่างๆ ครบถ้วนตามเกณฑ์ที่กำหนดไว้ในประกาศคณะกรรมการตลาดหลักทรัพย์แห่งประเทศไทย และจะเปิดเผยการทำรายการที่เกี่ยวข้องโยงกันในรายงานประจำปี แบบแสดงรายการข้อมูลประจำปี และหรือแบบรายงานอื่นตามหลักเกณฑ์ที่คณะกรรมการตลาดหลักทรัพย์แห่งประเทศไทย กำหนด และในงบการเงินตามมาตรฐานการบัญชีกำหนด

(5) สำหรับรายการระหว่างกันที่อาจเกิดขึ้นในอนาคตคณะกรรมการบริษัทจะต้องปฏิบัติให้เป็นไปตามกฎหมายว่าด้วยหลักทรัพย์และตลาดหลักทรัพย์ และข้อบังคับ ประกาศ คำสั่ง หรือข้อกำหนดของตลาดหลักทรัพย์แห่งประเทศไทย รวมถึงการปฏิบัติตามข้อกำหนดเกี่ยวกับการเปิดเผยข้อมูลการทำรายการเกี่ยวข้องโยงกันและการได้มาหรือจำหน่ายไปซึ่งทรัพย์สินที่สำคัญของบริษัทฯ หรือบริษัทย่อยตามมาตรฐานการบัญชีที่กำหนดโดยสมาคมนักบัญชีและผู้สอบบัญชีรับอนุญาตแห่งประเทศไทย

(6) ในกรณีที่มียาการระหว่างกันของบริษัทฯ ที่นอกเหนือจากการค้าปกติ ที่เกิดขึ้นกับบุคคลที่อาจมีความขัดแย้งทางผลประโยชน์ หรือมีส่วนได้เสียหรืออาจมีความขัดแย้งทางผลประโยชน์ในอนาคต บริษัทฯ จะให้คณะกรรมการตรวจสอบเป็นผู้ให้ความเห็นเกี่ยวกับความจำเป็นและความเหมาะสมของรายการนั้น ในกรณีที่คณะกรรมการตรวจสอบไม่มีความชำนาญในการพิจารณารายการระหว่างกันที่อาจเกิดขึ้น บริษัทฯ จะให้ผู้เชี่ยวชาญอิสระหรือผู้สอบบัญชีของบริษัทฯ เป็นผู้ให้ความเห็นเกี่ยวกับรายการระหว่างกันดังกล่าวเพื่อนำไปใช้ประกอบการตัดสินใจของคณะกรรมการ หรือผู้ถือหุ้นตามแต่กรณี ทั้งนี้ บริษัทฯ จะเปิดเผยรายการระหว่างกันไว้ในหมายเหตุประกอบงบการเงินที่ได้รับการตรวจสอบจากผู้สอบบัญชีบริษัทฯ

(7) ผู้มีส่วนได้ส่วนเสียในการทำรายการใดๆ จะไม่มีสิทธิออกเสียงหรืออนุมัติการทำรายการนั้นๆ

ขั้นตอนการอนุมัติการทำรายการระหว่างกันหรือรายการที่เกี่ยวข้องโยงกัน

บริษัทฯ ได้กำหนดตัวบุคคล/หน่วยงานที่มีอำนาจอนุมัติการเข้าทำรายการที่เกี่ยวข้องโยงกันดังนี้

(1) ในกรณีที่เป็นการทำรายการที่เกี่ยวข้องโยงกันประเภทรายการธุรกิจปกติหรือรายการสนับสนุนธุรกิจปกติที่มีเงื่อนไขการค้าโดยทั่วไป ให้ประธานเจ้าหน้าที่บริหารเป็นผู้มีอำนาจอนุมัติ



(2) รายการที่เกี่ยวข้องกันประเภทอื่นหรือรายการที่เกี่ยวข้องกันประเภทรายการธุรกิจปกติหรือรายการสนับสนุนธุรกิจปกติที่ไม่มีเงื่อนไขการค้าโดยทั่วไป หรือรายการสนับสนุนธุรกิจปกติที่มีเงื่อนไขการค้าโดยทั่วไป แต่ค่าตอบแทนไม่สามารถคำนวณได้จากทรัพย์สินหรือมูลค่าอ้างอิง ผู้มีอำนาจอนุมัติให้ทำรายการให้เป็นไปตามตารางข้อ 4 ขึ้นอยู่กับขนาดของรายการว่าเป็นรายการขนาดเล็ก ขนาดกลางหรือขนาดใหญ่ ซึ่งคำนวณจากมูลค่าของรายการเปรียบเทียบกับสินทรัพย์ที่มีตัวตนสุทธิ (NTA) ดังนี้

- รายการขนาดเล็ก คือ รายการที่มีมูลค่าน้อยกว่าหรือเท่ากับ 1 ล้านบาท หรือ น้อยกว่าหรือเท่ากับร้อยละ 0.03 ของสินทรัพย์ที่มีตัวตนสุทธิแล้วแต่จำนวนใดจะสูงกว่า

- รายการขนาดกลาง คือ รายการที่มีมูลค่ามากกว่า 1 ล้านบาทแต่น้อยกว่า 20 ล้านบาท หรือมากกว่าร้อยละ 0.03 แต่ต่ำกว่าร้อยละ 3 ของสินทรัพย์ที่มีตัวตนสุทธิ แล้วแต่จำนวนใดจะสูงกว่า

- รายการขนาดใหญ่ คือ รายการที่มีมูลค่ามากกว่าหรือเท่ากับ 20 ล้านบาท หรือ มากกว่าร้อยละ 3 ของสินทรัพย์ที่มีตัวตนสุทธิ แล้วแต่จำนวนใดจะสูงกว่า (ยกเว้นรายการให้หรือรับความช่วยเหลือทางการเงินแบบที่ 1 ให้ถือเอาค่าต่ำกว่าเป็นเกณฑ์)

หลักเกณฑ์การพิจารณาราคาอันจะถือว่าเป็นเงื่อนไขทางการค้าโดยทั่วไป

รายการประเภทธุรกิจปกติหรือสนับสนุนธุรกิจปกติที่เป็นไปตามเงื่อนไขการค้าโดยทั่วไป คือ รายการดังกล่าวมีเงื่อนไขการค้าที่มีราคาและเงื่อนไขอื่นๆ ที่สมเหตุสมผล เป็นธรรมและไม่ก่อให้เกิดการถ่ายเทพลประโยชน์ ซึ่งรวมถึงเงื่อนไขดังต่อไปนี้ด้วย

- เป็นราคาและเงื่อนไขที่บริษัทฯ หรือบริษัทย่อยได้รับ หรือให้กับบุคคลทั่วไป
- เป็นราคาและเงื่อนไขที่บุคคลที่เกี่ยวข้องกันให้กับบุคคลทั่วไป
- เป็นราคาและเงื่อนไขที่บริษัทฯ สามารถแสดงได้ว่าผู้ประกอบการธุรกิจในลักษณะทำนองเดียวกันให้กับบุคคลทั่วไป

บริษัท บิ๊ก คาเมร่า คอร์ปอเรชั่น จำกัด (มหาชน)

มีการทำรายการระหว่างกันกับบุคคลที่อาจมีความขัดแย้ง ซึ่งสามารถสรุปความสัมพันธ์ ได้ดังนี้

บุคคลที่อาจมีความขัดแย้ง (นิติบุคคล)	ลักษณะการประกอบธุรกิจ	ลักษณะความสัมพันธ์
1. บริษัท อิมเมจ โซลูชั่น พลัส จำกัด	ผลิตภาพพิมพ์	• เป็นบริษัทย่อยที่บริษัทถือหุ้นในอัตราร้อยละ 100
2. บริษัท โมดาส ดีเวลลอปเม้นท์ จำกัด	ให้เช่าทรัพย์สิน	• เป็นกิจการที่มีผู้ถือหุ้นและกรรมการร่วมกัน คือ นางวรรณกมล เรียงกาญจนวงศ์ และ นางสาวปรีศรา เรียงกาญจนวงศ์

บุคคลที่อาจมีความขัดแย้ง
(บุคคลธรรมดา)

ลักษณะความสัมพันธ์

<p>1. นายชาญ เรืองกาญจนวงศ์</p>	<ul style="list-style-type: none"> • เป็นกรรมการผู้มีอำนาจลงนาม และเป็นผู้บริหารในบริษัทฯ และเป็นกลุ่มผู้ถือหุ้นรายใหญ่ของบริษัทฯ • เป็นคู่สมรสของนางวรรณกมล เรืองกาญจนวงศ์ และเป็นบิดาของนายธนสิทธิ์ เรืองกาญจนวงศ์ นายชิตชัย เรืองกาญจนวงศ์ นางสาวปรีศรา เรืองกาญจนวงศ์ และ นางสาวณัฐพร เรืองกาญจนวงศ์
<p>2. นางวรรณกมล เรืองกาญจนวงศ์</p>	<ul style="list-style-type: none"> • เป็นกรรมการผู้มีอำนาจลงนาม และเป็นผู้บริหารในบริษัทฯ และเป็นกลุ่มผู้ถือหุ้นรายใหญ่ของบริษัทฯ • เป็นคู่สมรสของนายชาญ เรืองกาญจนวงศ์ และเป็นมารดาของนายธนสิทธิ์ เรืองกาญจนวงศ์ นายชิตชัย เรืองกาญจนวงศ์ นางสาวปรีศรา เรืองกาญจนวงศ์ และ นางสาวณัฐพร เรืองกาญจนวงศ์
<p>3. นายชิตชัย เรืองกาญจนวงศ์</p>	<ul style="list-style-type: none"> • เป็นกลุ่มผู้ถือหุ้นรายใหญ่ของบริษัทฯ • เป็นบุตรของนายชาญ เรืองกาญจนวงศ์ และนางวรรณกมล เรืองกาญจนวงศ์ เป็นน้องชายของนายธนสิทธิ์ เรืองกาญจนวงศ์ และเป็นพี่ชายของ นางสาวปรีศรา เรืองกาญจนวงศ์ และ นางสาวณัฐพร เรืองกาญจนวงศ์
<p>4. นางสาวปรีศรา เรืองกาญจนวงศ์</p>	<ul style="list-style-type: none"> • เป็นกรรมการผู้มีอำนาจลงนาม เป็นผู้บริหารในบริษัทฯ และเป็นกลุ่มผู้ถือหุ้นรายใหญ่ของบริษัทฯ • เป็นบุตรของนายชาญ เรืองกาญจนวงศ์ และนางวรรณกมล เรืองกาญจนวงศ์ เป็นน้องสาวของนายธนสิทธิ์ เรืองกาญจนวงศ์ และ นายชิตชัย เรืองกาญจนวงศ์ และเป็นพี่สาวของนางสาวณัฐพร เรืองกาญจนวงศ์
<p>5. นางสาวณัฐพร เรืองกาญจนวงศ์</p>	<ul style="list-style-type: none"> • เป็นกลุ่มผู้ถือหุ้นรายใหญ่ของบริษัทฯ • เป็นบุตรของนายชาญ เรืองกาญจนวงศ์ และนางวรรณกมล เรืองกาญจนวงศ์ เป็นน้องสาวของนายธนสิทธิ์ เรืองกาญจนวงศ์ และนายชิตชัย เรืองกาญจนวงศ์ และนางสาวปรีศรา เรืองกาญจนวงศ์



คำอธิบายและการวิเคราะห์ฐานะทางการเงินและผลดำเนินการ

บริษัท บิ๊ก คาเมร่า คอร์ปอเรชั่น จำกัด (มหาชน) “บริษัทฯ” ภายหลังได้รับการโอนกิจการทั้งหมดจากบริษัทย่อย (บริษัท บิ๊ก คาเมร่า จำกัด) ในระหว่างปี 2558 บริษัทฯ ได้ดำเนินธุรกิจเป็นบริษัทค้าปลีกกล้องถ่ายภาพ โทรศัพท์เคลื่อนที่ และการให้บริการธุรกิจภาพพิมพ์ จนในปัจจุบันมีสาขาในศูนย์การค้าชั้นนำในประเทศมากกว่า 270 สาขาทั่วประเทศ ภายใต้ชื่อร้าน “BIG Camera”, “BIG Mobile”, “Wonder Photo Shop” และ “AIS Shop by Partner” และในระหว่างปี 2560 บริษัทฯ ได้วางแผนการขยายส่วนงานธุรกิจภาพพิมพ์ โดยได้จัดตั้งบริษัทย่อย ชื่อ บริษัท อิมเมจ โซลูชั่น พลัส จำกัด เพื่อดำเนินธุรกิจเกี่ยวกับการผลิตภาพพิมพ์ ที่ใช้ในการเก็บความทรงจำ และการตกแต่ง เพื่อตอบสนองรูปแบบการใช้ชีวิตที่เปลี่ยนแปลงไป

ผลการดำเนินงานงบการเงินรวม

หน่วย : ล้านบาท

	2559	2560	เปลี่ยนแปลง +/-
รายได้จากการขาย	4,938.16	5,179.53	▲ 5%
รายได้จากการให้บริการ	94.87	100.13	▲ 6%
รายได้รวม	5,587.28	6,043.10	▲ 8%
กำไรขั้นต้น	1,812.08	1,867.19	▲ 3%
EBIT	1,004.52	962.97	▼ (4%)
กำไรสุทธิรวม	827.33	774.43	▼ (6%)
อัตรากำไรขั้นต้น (%)	32%	31%	
อัตรากำไรสุทธิ (%)	15%	13%	

สัดส่วนรายได้ตามกลุ่มธุรกิจ

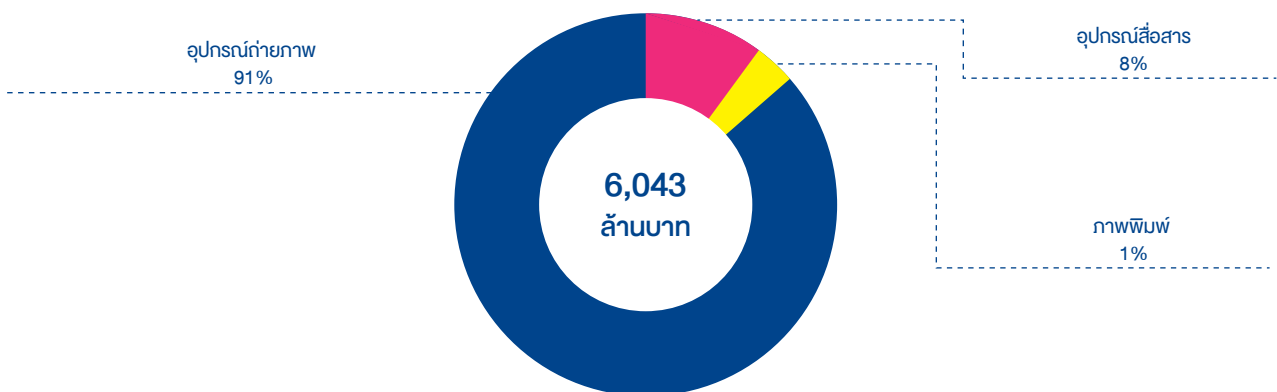

ภาพรวมของการดำเนินธุรกิจของบริษัทฯ ในช่วงปี 2560 ยังคงมีรายได้จากกลุ่มอุปกรณ์ถ่ายภาพเป็นหลักที่ร้อยละ 91 และรายได้จากกลุ่มอุปกรณ์สื่อสารร้อยละ 8 โดยการเติบโตหลักเป็นการเติบโตของรายได้จากกลุ่มอุปกรณ์สื่อสารที่มีอัตราการเติบโตสูงกว่าร้อยละ 100 โดยในปี 2560 บริษัทฯ มีรายได้รวม 6,043.10 ล้านบาทสูงขึ้นจากปีก่อนร้อยละ 8 และกำไรสุทธิ 774.43 ล้านบาท

ผลการดำเนินงานรวม	2558	2559	2560
รายได้จากการขาย	4,111.44	4,938.16	5,179.53
รายได้จากการให้บริการ	76.79	94.87	100.13
รายได้อื่น	468.61	554.25	763.44
รวมรายได้	4,656.84	5,587.28	6,043.10
ต้นทุนขายสินค้า	3,320.45	3,751.95	4,147.80
ต้นทุนในการให้บริการ	23.42	23.25	28.11
ค่าใช้จ่ายในการขาย	583.81	629.46	700.75
ค่าใช้จ่ายในการบริหาร	149.40	178.10	203.47
รวมต้นทุนและค่าใช้จ่าย	4,077.08	4,582.76	5,080.13
กำไรก่อนต้นทุนทางการเงินและภาษีเงินได้	579.76	1,004.52	962.97
ต้นทุนทางการเงิน	15.51	3.93	2.17
ภาษีเงินได้	104.73	173.26	186.37
กำไรสุทธิ	459.52	827.33	774.43
กำไรขาดทุนเบ็ดเสร็จอื่น			
ขาดทุนจากประมาณการตามหลักคณิตศาสตร์ประกันภัยที่จะ-			
ไม่ถูกบันทึกในส่วนของกำไรขาดทุนในภายหลัง	3.29	-	1.40
กำไรขาดทุนเบ็ดเสร็จ	456.23	827.33	773.03

รายได้จากการขาย

รายได้หลักของบริษัทฯเป็นรายได้จากการขายสินค้าในกลุ่มอุปกรณ์ถ่ายภาพและอุปกรณ์เกี่ยวเนื่อง คิดเป็นสัดส่วนร้อยละ 79 ของรายได้รวมผ่านทางร้าน BIG Camera กว่า 220 สาขาทั่วประเทศไทย โดยเป็นตัวแทนจำหน่ายที่ได้รับการแต่งตั้งจากผู้ผลิตอุปกรณ์ถ่ายภาพที่นับเครื่องหมายการค้าชั้นนำ อาทิเช่น แคนนอน นิคอน ฟุจิ โซนี่ ฟิลิปส์ ไลก้า โทปเปอร์ เป็นต้น รายได้จากการจำหน่ายสินค้าในกลุ่มนี้มีอัตราการเติบโตอย่างต่อเนื่องในแต่ละปี เป็นผลจากการที่ทางผู้ผลิตได้ทำการพัฒนาผลิตภัณฑ์ให้สามารถตอบสนองความต้องการของผู้บริโภคในแต่ละกลุ่มได้อย่างดี อย่างไรก็ตามถึงแม้ว่าในช่วงปี 2560 ความสามารถในการจับจ่ายของผู้บริโภคจะชะลอตัวแต่บริษัทฯก็ยังคงรักษาระดับการขายสินค้าในกลุ่มนี้ได้โดยมีอัตราเติบโตที่ร้อยละ 1.3 และถึงแม้ว่าอัตราเติบโตจะไม่มากนักเนื่องจากการทำแคมเปญส่งเสริมการขายร่วมกับผู้ผลิตสินค้าตลอดทั้งปี แต่ทางบริษัทฯจะได้รับเงินสนับสนุนส่งเสริมการขายนี้ชดเชยมาในรูปของรายได้อื่นแทนทำให้รายได้ของ บริษัทฯในปี 2560 มีอัตราเติบโตถึงร้อยละ 37 ในส่วนของรายได้จากการขายสินค้าในกลุ่มอุปกรณ์สื่อสารนั้น มีสัดส่วนอยู่ที่ร้อยละ 7 ของรายได้รวมโดยมีอัตราเติบโต จากปี 2559 ในอัตราร้อยละ 81 เป็นผลจากการที่ในช่วงปี 2560

บริษัทฯมีนโยบายในการขยายร้านจำหน่ายอุปกรณ์สื่อสารภายใต้ชื่อ BIG Mobile by BIG Camera อย่างชัดเจนโดยในระหว่างปีมีสาขาเพิ่มขึ้นทั้งสิ้น 17 สาขา รวมทั้งการเข้าร่วมโครงการต่างๆกับกลุ่มผู้ให้บริการเครือข่ายสัญญาณโทรคมนาคม อาทิ AIS, True และ DTAC เป็นต้น ส่งผลให้บริษัทฯสามารถทำรายได้จากส่วนนี้ได้มากขึ้น

รายได้จากการบริการ

รายได้จากการบริการถือเป็นส่วนเสริมให้แก่ธุรกิจหลักของ บริษัทฯ ประกอบด้วย การบริการล้างอัดภาพ ซ่อมอุปกรณ์ถ่ายภาพ บริการจัดทำสมุดภาพถ่าย (ไฟโต้บู๊ค) และการบริการขยายระยะเวลารับประกันอุปกรณ์ถ่ายภาพ ซึ่งงานบริการดังกล่าวรองรับในทุกสาขา โดยรายได้จากงานบริการในปี 2560 เพิ่มขึ้นต่อเนื่องจากปีก่อนคิดเป็นร้อยละ 5.5 ซึ่งเป็นการเพิ่มขึ้นของรายได้ในทุกส่วนโดยเฉพาะอย่างยิ่งรายได้ในส่วนของงานบริการขยายระยะเวลารับประกันอุปกรณ์ถ่ายภาพ ในช่วงปลายปี 2560 บริษัทได้ออนย้ายส่วนงานผลิตภาพพิมพ์ให้แก่บริษัทย่อยที่ได้จัดตั้งขึ้นในระหว่างปีเดียวกัน เพื่อให้เกิดความชัดเจนและคล่องตัวในการขยายตัวของผลิตภัณฑ์ในกลุ่มนี้โดยคาดว่าจะในปี 2561 จะสามารถเพิ่มรายได้จากส่วนงานนี้ได้อย่างก้าวกระโดด



รายได้อื่น

รายได้อื่นของบริษัทฯ ประกอบด้วยดอกเบี้ยรับจากเงินฝากธนาคารของบริษัทฯ รายได้จากการขายบัตรทำนัลการผลิตภาพพิมพ์ต่างๆ ที่ผู้ซื้อไม่นำกลับมาใช้ ส่วนลด เงินสนับสนุนที่ได้รับจากทางตัวแทนผู้ผลิตสินค้าเพื่อเป็นการสนับสนุนการกระตุ้นยอดขายและเป็นการสนับสนุนการจัดกิจกรรมทางการตลาดต่างๆ รายได้อื่นในปี 2560 เพิ่มขึ้นจากปี 2559 จำนวน 209 ล้านบาทหรือคิดเป็นร้อยละ 37 ซึ่งส่วนหนึ่งเกิดจากการเข้าร่วมโครงการกับผู้ให้บริการเครือข่ายโทรคมนาคมในการทำรายการส่งเสริมการขายให้แก่ผู้บริโภค และเกือบทั้งหมดเป็นผลมาจากการเพิ่มขึ้นของรายได้สนับสนุนส่งเสริมการขายจากทางผู้ผลิตอุปกรณ์ถ่ายภาพ จากกำลังซื้อของผู้บริโภคที่ชะลอตัวตั้งแต่ช่วงไตรมาสสองของปี ทางบริษัทฯและผู้ผลิตอุปกรณ์ถ่ายภาพจึงได้ร่วมมือกันจัดทำแคมเปญส่งเสริมการขายอย่างต่อเนื่องเพื่อรักษาระดับอัตราการขายสินค้าในกลุ่มนี้

ต้นทุนขาย

ต้นทุนขายประกอบด้วย ต้นทุนสินค้าสำเร็จรูป สำรองค่าใช้จ่ายสินค้าสามัญ หักกลบกับเงินส่วนเพิ่มที่ได้รับการชดเชยราคาสินค้า จากการซื้อสินค้าโดยตรงจากผู้แทนจำหน่ายในประเทศไทย ต้นทุนขายในปี 2560 จำนวน 4,147 ล้านบาทเพิ่มขึ้นจากปีก่อน 395 ล้านบาท คิดเป็นร้อยละ 10 ซึ่งเป็นไปตามการขายสินค้าในระหว่างปีโดยในปี 2560 ต้นทุนขายนั้นมีอัตราเท่ากับร้อยละ 80 ของรายได้จากการขาย ซึ่งเพิ่มขึ้นจากปี 2559 ที่มีอัตราร้อยละ 76 จากการทำการส่งเสริมการขายร่วมกับทางผู้ผลิตอุปกรณ์ถ่ายภาพและผู้ให้บริการเครือข่ายโทรคมนาคม เพื่อกระตุ้นความต้องการจับจ่ายสินค้าในระหว่างปี 2560

ต้นทุนบริการ

ต้นทุนบริการประกอบด้วย ค่าวัสดุสิ้นเปลืองที่ใช้ในการล้างอัดภาพ ค่าเสื่อมราคาเครื่องมือและอุปกรณ์ที่ใช้ต้นทุน ค่าซ่อมอุปกรณ์การถ่ายภาพ ในระหว่างปี 2560 มีต้นทุนบริการเกิดขึ้นรวมทั้งสิ้น 28 ล้านบาทเพิ่มขึ้นจากปี 2559 จำนวน 5 ล้านบาท ซึ่งส่วนหนึ่งเป็นผลจากการลงทุนในเครื่องพิมพ์ขนาดใหญ่ในระหว่างปีเพื่อรองรับการผลิตในอนาคต

อัตรากำไรขั้นต้น

หน่วย : ร้อยละ

อัตรากำไรขั้นต้นรวม	2558	2559	2560
กำไรขั้นต้นจากการขาย	19.24	24.02	19.92
กำไรขั้นต้นจากการบริการ	69.50	75.49	71.93
กำไรขั้นต้นรวม	20.16	24.99	20.91

อัตรากำไรขั้นต้นโดยรวมของในปี 2560 ลดลงจากปี 2559 ส่วนหนึ่งเป็นผลจากการทำการส่งเสริมการขายต่างๆร่วมกับทางผู้ผลิตสินค้าและผู้ให้บริการเครือข่ายเพื่อรักษาระดับอัตราการซื้อสินค้าของผู้บริโภค รวมถึงการขายส่วนงานการผลิตภาพพิมพ์จึงมีการลงทุนในเครื่องพิมพ์ภาพในช่วงระหว่างปีเพื่อรองรับการขายกำลังการผลิตในปี 2561

ค่าใช้จ่ายในการขายและบริหาร

ค่าใช้จ่ายในการขายประกอบด้วย ค่าเช่าและค่าบริการพื้นที่ในการตั้งร้านในศูนย์การค้าชั้นนำของประเทศ ค่าโฆษณา ค่าใช้จ่ายเกี่ยวกับพนักงานขายรวมถึงค่านายหน้า ค่าใช้จ่ายในการจัดกิจกรรมทางการตลาดต่างๆ เช่น การจัดอบรมการใช้อุปกรณ์ถ่ายภาพ การจัดงานแสดงสินค้า การจัดกิจกรรม CSR ต่างๆ เป็นต้น โดยค่าใช้จ่ายในส่วนนี้บางส่วนจะแปรผันตามรายได้จากการขาย ในระหว่างปี 2560 บริษัทฯมีค่าใช้จ่ายในการขายจำนวน 700 ล้านบาทคิดเป็นร้อยละ 11 ของรายได้รวมซึ่งเป็นอัตราที่เท่ากับปี 2559 ทั้งๆ ที่ในระหว่างปีอัตราค่าเช่าร้านและค่าบริการพื้นที่ที่มีอัตราที่เพิ่มสูงขึ้นไม่ต่ำกว่าร้อยละ 5 ก็ตาม เนื่องจากบริษัทฯได้คำนึงถึงค่าใช้จ่ายต่างๆ และพยายามรักษาระดับการขายให้เติบโตเพียงพอต่อค่าใช้จ่ายที่เพิ่มสูงขึ้น

ในส่วนองค่าใช้จ่ายในการบริหารนั้นประกอบไปด้วยค่าใช้จ่ายเกี่ยวกับพนักงานและค่าใช้จ่ายการบริหารจัดการทั่วไป ซึ่งในปี 2560 มีค่าใช้จ่ายในส่วนนี้จำนวน 203 ล้านบาท คิดเป็นร้อยละ 3 ของรายได้รวมซึ่งนับได้ว่าไม่แตกต่างจากปี 2559 มากนัก โดยการเพิ่มขึ้นส่วนใหญ่เป็นการเพิ่มขึ้นในส่วนองค่าใช้จ่ายที่เกี่ยวข้องกับพนักงานตามการปรับอัตราค่าตอบแทนตามผลการปฏิบัติงาน

ประจำปีให้แก่พนักงาน และจากการที่มีการปรับเปลี่ยนโครงสร้างการบริหารงานในบางส่วนเพื่อให้สอดคล้องกับการทำงาน รวมทั้งการเพิ่มขึ้นของค่าใช้จ่ายในส่วนที่เกี่ยวข้องกับระบบสารสนเทศที่อยู่ในระหว่างการพัฒนา

ต้นทุนทางการเงิน

ต้นทุนทางการเงินเป็นค่าใช้จ่ายที่เกี่ยวข้องกับการกู้ยืมเงินต่างๆ เช่น ดอกเบี้ยเงินกู้ยืมระยะสั้น และระยะยาว เมื่อเปรียบเทียบกับปีก่อน ต้นทุนทางการเงินลดลงจากการที่บริษัทฯ ได้จ่ายชำระหนี้ระยะยาวในปี 2559 ทำให้ไม่มีการระดมเงินในส่วนนี้

ภาษีเงินได้

ภาษีเงินได้ประกอบด้วยภาษีเงินได้นิติบุคคลและผลต่างชั่วคราวของภาษีเงินได้ทางบัญชีโดยในปีนี้มีบริษัทฯ มีค่าใช้จ่ายเพิ่มสูงขึ้นตามการเพิ่มขึ้นของกำไร โดยมีอัตราต่อกำไรก่อนภาษีที่ร้อยละ 19 จากร้อยละ 17 ในปี 2559 สืบเนื่องมาจากการโอนกิจการทั้งหมดทำให้ในปี 2559 สามารถใช้ประโยชน์ทางภาษีในส่วนของขาดทุนสะสมทางภาษียกมาได้

กำไรสุทธิ

กำไรสุทธิในปี 2560 จำนวน 774 ล้านบาทลดลง จากปี 2559 จำนวน 53 ล้านบาทคิดเป็นร้อยละ 6 ซึ่งส่วนหนึ่งเป็นผลจากการที่ในปี 2559 สามารถใช้ประโยชน์จากขาดทุนสะสมยกมาได้ และอีกส่วนหนึ่งเกิดจากการลดลงของอัตรากำไรขั้นต้น

ในส่วนของอัตรากำไรสุทธิ ในปี 2560 ลดลงจากปี 2559 จำนวน 2 basis point เป็นร้อยละ 13

ฐานะทางการเงิน

สินทรัพย์

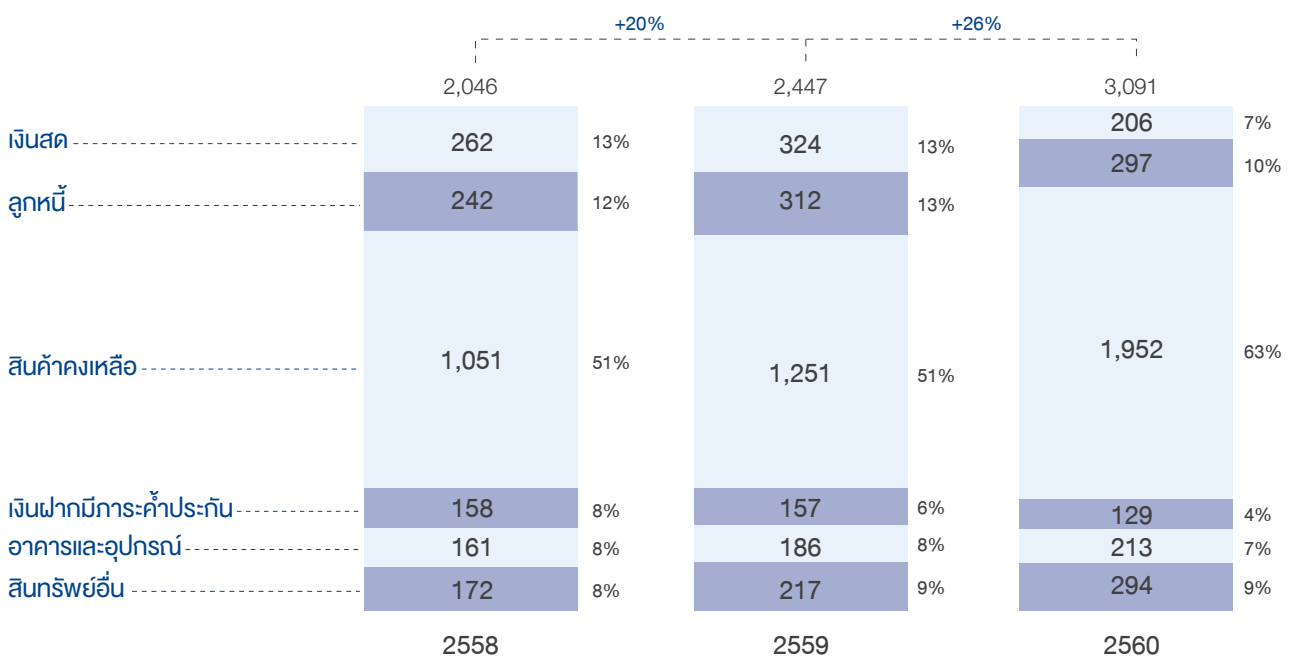

หนี้สินและส่วนของผู้ถือหุ้น

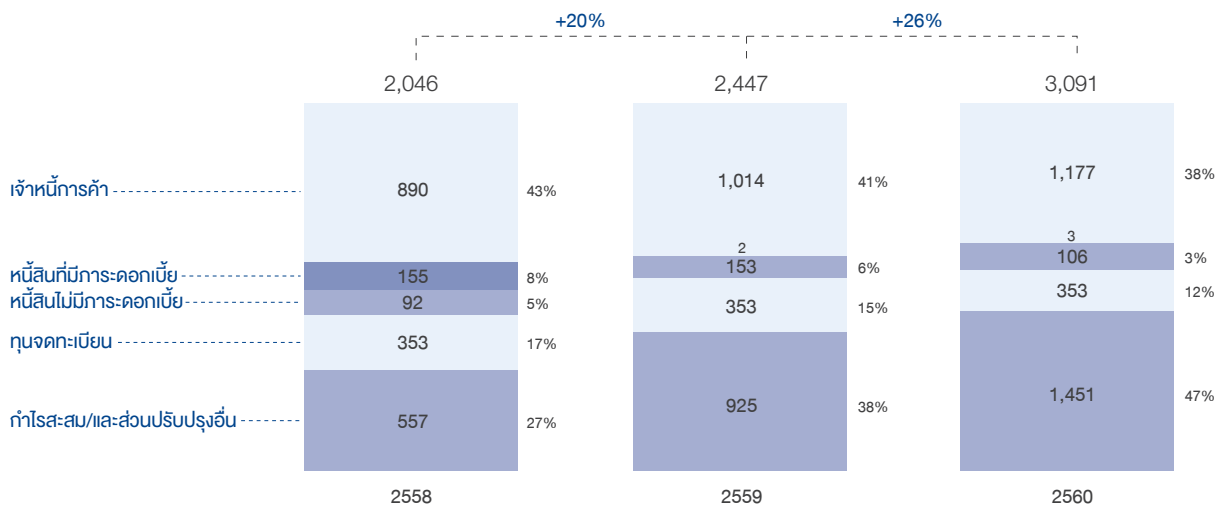

สินทรัพย์

สินทรัพย์รวมของบริษัทฯ ในระหว่างปี 2558 ถึง ปี 2560 มีจำนวน 2,046 ล้านบาท 2,447 ล้านบาท และ 3,091 ล้านบาท ตามลำดับ ซึ่งแสดงให้เห็นถึงการเจริญเติบโตอย่างต่อเนื่องของบริษัทฯ ทั้งจากการขยายสาขาให้ครอบคลุมทั่วประเทศและการเพิ่มความเชื่อมั่นให้กับกลุ่มผู้บริโภคจนเป็นที่ยอมรับและได้รับความไว้วางใจเป็นผลให้ในปัจจุบันบริษัทฯ สามารถครองส่วนแบ่งทางการตลาดได้เป็นอันดับหนึ่งในกลุ่มธุรกิจเดียวกัน และเนื่องจากธุรกิจหลักของบริษัทฯ เป็นการค้าปลีกอุปกรณ์ถ่ายภาพและโทรศัพท์เคลื่อนที่ที่มีให้เลือกครบทุกความต้องการของผู้บริโภค ดังนั้นสินค้าจึงเป็นสินทรัพย์หลักของบริษัทซึ่งมีถึง 1,952 ล้านบาทหรือคิดเป็นร้อยละ 63 ของสินทรัพย์รวม

- เงินสดและรายการเทียบเท่าเงินสด คงเหลือจำนวน 206 ล้านบาทลดลงจากปี 2559 ซึ่งมีจำนวน 324 ล้านบาท เท่ากับ 118 ล้านบาทคิดเป็นร้อยละ 36 ซึ่งส่วนหนึ่งเป็นผลมาจากการจ่ายชำระค่าสินค้าให้แก่คู่ค้าที่เพิ่มขึ้นในช่วงปี

- ลูกหนี้การค้าและลูกหนี้อื่นประกอบด้วยลูกหนี้จากการขายสินค้าซึ่งส่วนใหญ่เป็นธนาคารเจ้าของเครื่องธุรกิจคิดจำนวนร้อยละ 15 รายได้ส่งเสริมการขายค้างรับจากทางคู่ค้าร้อยละ 82 อีกร้อยละ 3 เป็นค่าใช้จ่ายจ่ายล่วงหน้า และลูกหนี้อื่นๆ ซึ่งมียอดคงเหลือ ณ 31 ธันวาคม 2560 จำนวน 297 ล้านบาท ลดลงจากปีก่อนประมาณ 15 ล้านบาท โดยส่วนที่ลดลงเป็นลูกหนี้จากการขายสินค้าสืบเนื่องจากการเปลี่ยนแปลงช่วงเวลาของ

โครงการ ซ่อปช่วยชาติ เร็วขึ้นกระตุ้นการจับจ่ายในช่วงต้นเดือนธันวาคมแทนทำให้ลูกค้าค้างค้ำในช่วงสิ้นปีลดน้อยลง

- สินค้าคงเหลือถือเป็นสินทรัพย์หลักของบริษัทฯ ณ วันที่ 31 ธันวาคม 2560 บริษัทมีสินค้าคงเหลือจำนวนทั้งหมด 1,952 ล้านบาทหรือคิดเป็นร้อยละ 63 ของสินทรัพย์ ซึ่งเป็นไปตามลักษณะธุรกิจค้าปลีกที่ต้องมีการสั่งซื้อสินค้าเพื่อรองรับการขายในทุกๆ สาขาโดยเฉลี่ยแล้วในร้านหนึ่งๆ ของบริษัทฯ จะมีสินค้ามูลค่ารวมประมาณ 6 ล้านบาท ทั้งนี้ทั้งนี้ขึ้นอยู่กับขนาดของร้านรวมถึงสถานที่ตั้ง อีกทั้งสินค้าที่นำไปตั้งขายในแต่ละร้านก็อาจมีประเภทที่แตกต่างกันตามความต้องการของลูกค้าที่หลากหลายในแต่ละเขตและภูมิภาคโดยรวมสินค้าคงเหลือเพิ่มขึ้นจากปีก่อนร้อยละ 56 หรือเป็นจำนวน 701 ล้านบาทซึ่งเป็นการเพิ่มขึ้นตามการขยายสาขารวมทั้งการเปลี่ยนแปลงราคาขายเฉลี่ยของสินค้ารุ่นใหม่ๆ ที่ออกสู่ตลาดในช่วงปี 2560 และอีกส่วนหนึ่งเกิดจากการซื้อสินค้าตามการประมาณการขายที่สูงเกินความจริงในช่วงปีทำให้มีสินค้าคงเหลือให้ปี 2560 ในปริมาณที่สูงขึ้นแต่อย่างไรก็ตามในปี 2561 ฝ่ายจัดการได้เข้ามาดูแลปริมาณการสั่งซื้อและปริมาณการถือครองสินค้าอย่างใกล้ชิดมากขึ้นเพื่อให้สามารถคงปริมาณสินค้าให้อยู่ในระดับที่เหมาะสมและเพียงพอต่อความต้องการมากขึ้น ทั้งนี้ทั้งนี้สินค้าที่ทางบริษัทฯ นำเข้ามาขายเกือบทั้งหมดเป็น

การสั่งซื้อมาจากทางผู้ผลิตหรือผู้แทนจำหน่ายชั้นนำในประเทศ ซึ่งได้รับสิทธิในการขายอย่างถูกต้อง รวมถึงมีการรับประกันคุณภาพจากทางผู้ผลิตและผู้แทนจำหน่ายทำให้สินค้าของบริษัทฯ ได้รับความน่าเชื่อถือจากผู้บริโภคเป็นอย่างดี

- เงินฝากที่มีการค้ำประกันเป็นเงินฝากระยะยาวกับทางสถาบันการเงิน เพื่อใช้ในการค้ำประกันวงเงินสินเชื่อที่นำมาใช้หมุนเวียนในธุรกิจ และการออกหนังสือค้ำประกัน (Bank Guarantee) ต่างๆ ซึ่ง ณ 31 ธันวาคม 2560 มีจำนวน 129 ล้านบาทลดลงจากปีก่อนเนื่องจากการคืนวงเงินสินเชื่อบางส่วนให้แก่ธนาคารจากการที่ไม่ได้ใช้งานจึงทำให้ได้ก่อนการค้ำประกันดังกล่าวได้

- อาคารและอุปกรณ์ของบริษัทประกอบด้วย สิ่งปลูกสร้างที่ใช้สำหรับเป็นที่พักให้แก่พนักงานขายจากสาขาต่างๆที่หมุนเวียนเข้ามาอบรมที่สำนักงานใหญ่เป็นประจำตลอดทั้งปี เครื่องตกแต่งสำนักงานและสาขา ยานพาหนะ เครื่องล้างอัดภาพ คอมพิวเตอร์ และอุปกรณ์สำนักงาน ซึ่งมีมูลค่าตามบัญชีสุทธิ ณ 31 ธันวาคม 2560 เท่ากับ 212 ล้านบาท เพิ่มขึ้นจากปีก่อนจำนวน 26 ล้านบาท ส่วนหนึ่งเป็นไปตามการเพิ่มขึ้นของการเปิดสาขาใหม่ในระหว่างปี จำนวน 15 สาขาในระหว่างปี 2560

- สินทรัพย์อื่นประกอบด้วย สิทธิการเช่ารถตัดบัญชีสินทรัพย์ภาษีเงินได้รอตัดบัญชี เงินประกันต่างๆที่เกี่ยวกับการเช่าสถานประกอบการของสาขา ในระหว่างปี 2560 เพิ่มสูงขึ้นเป็นไปตามนโยบายการขยายสาขา

หนี้สิน

ณ 31 ธันวาคม 2560 หนี้สินรวมของบริษัทฯและบริษัทย่อย มีมูลค่ารวม 1,286 ล้านบาทเพิ่มขึ้นจากปีก่อนจำนวน 117 ล้านบาท โดยมีสาเหตุหลักมาจาก

- เจ้าหนี้การค้าและเจ้าหนี้อื่น โดยร้อยละ 91 ของเจ้าหนี้การค้าและเจ้าหนี้อื่นเป็นเจ้าหนี้การค้าจากการซื้อสินค้ามาเพื่อขาย โดยเฉลี่ยแล้วมีระยะเวลาในการจ่ายชำระคืนประมาณ 60-180 วัน ส่วนที่เหลือเป็นค่าใช้จ่ายค้างจ่ายซึ่งประกอบไปด้วย ค่าเช่า ค่าบริการ ค่าสาธารณูปโภคต่างๆ เพิ่มขึ้นจากปริมาณการสั่งซื้อที่เพิ่มขึ้นในช่วงปลายปี

- หนี้สินที่ไม่มีภาระดอกเบี้ยประกอบด้วยภาษีเงินได้นิติบุคคลค้างจ่ายและหนี้สินผลประโยชน์พนักงาน โดยหนี้สินผลประโยชน์พนักงานเพิ่มขึ้นเนื่องจากในระหว่างปี 2560 ได้ทำการจ้างหน่วยงานภายนอกให้ทบทวนการคำนวณประมาณการหนี้สินผลประโยชน์พนักงานให้สอดคล้องกับสวัสดิการและโครงสร้างพนักงานที่เปลี่ยนแปลงไปโดยผลต่างดังกล่าวจะถูกแสดงในงบกำไรขาดทุนเบ็ดเสร็จ

ส่วนของผู้ถือหุ้น

ส่วนของผู้ถือหุ้นของบริษัทฯและบริษัทย่อย ณ วันที่ 31 ธันวาคม 2560 มีจำนวน 1,804 ล้านบาทเพิ่มขึ้นจำนวน 526 ล้านบาท หรือคิดเป็นร้อยละ 41 จากปีก่อน เป็นผลจากการเพิ่มขึ้นของกำไรสะสมที่ยังไม่ได้จัดสรรจำนวน 773 ล้านบาท และลดลงจากการจ่ายเงินปันผลในระหว่างปีจากผลกำไรปี 2559 จำนวน 247 ล้านบาท ซึ่งเป็นผลกำไรจากการดำเนินธุรกิจของบริษัทฯและบริษัทย่อย

กระแสเงินสด

งบกระแสเงินสด	2558	2559	2560
เงินสดสุทธิจากกิจกรรมดำเนินงาน	570.00	786.16	242.78
เงินสดสุทธิใช้ไปในกิจกรรมลงทุน	(96.33)	(112.51)	(114.82)
เงินสดสุทธิใช้ไปในกิจกรรมจัดหาเงิน	(288.80)	(611.57)	(245.54)
เงินสดและรายการเทียบเท่าเงินสดเพิ่มขึ้น (ลดลง)	184.87	62.08	(117.58)

เงินสดและรายการเทียบเท่าเงินสดในปี 2560 ลดลงจากปีก่อน 118 ล้านบาท เกิดจากการลงทุนในส่วนของสินค้าคงคลังเพิ่มขึ้นในระหว่างปีจากการเพิ่มขึ้นของสาขาทั้งกลุ่มธุรกิจโทรศัพท์เคลื่อนที่ และกลุ่มอุปกรณ์ถ่ายภาพ

กระแสเงินสดจากกิจกรรมดำเนินการ จำนวน 242 ล้านบาท ซึ่งลดลงจากปีก่อนทั้งจากส่วนที่เป็นการจ่ายซื้อสินค้าคงคลังและจากการที่ในระหว่างปีมีการจ่ายชำระภาษีเงินได้นิติบุคคลค้างชำระของปี 2559 จำนวน 211 ล้านบาท



กระแสเงินสดใช้ไปในกิจกรรมลงทุน จำนวน 114 ล้านบาทในปี 2560 เกือบทั้งหมดเป็นการลงทุนในส่วนของทางขยายสาขาทั้งการเข้าทำสัญญาสิทธิการเช่าในศูนย์การค้าสยามพารากอนการซื้อเครื่องปรีนท์เตอร์ขนาดใหญ่ของบริษัทย่อยเพื่อรองรับการขยายกำลังการผลิตในช่วงปี 2561 การลงทุนในระบบสารสนเทศเพิ่มเติม

กระแสเงินสดใช้ไปในกิจกรรมจัดหาเงิน จำนวน 245 ล้านบาททั้งหมดเป็นการจ่ายเงินปันผลให้แก่ผู้ถือหุ้นตามมติที่ประชุมผู้ถือหุ้นสามัญประจำปี 2560

อัตราส่วนทางการเงินที่สำคัญ

อัตราส่วนทางการเงินที่สำคัญ		2558	2559	2560
อัตรากำไรขั้นต้น	ร้อยละ	20.16	24.99	20.91
อัตรากำไรสุทธิ	ร้อยละ	9.87	14.81	12.82
กำไรต่อหุ้น	บาท	0.13	0.23	0.22
อัตราส่วนหนี้สินต่อทุน	เท่า	1.25	0.91	0.71
มูลค่าทางบัญชีต่อหุ้น (BVPS)	บาท	0.26	0.36	0.51

อัตรากำไรขั้นต้นโดยรวมของในปี 2560 ลดลงจากปี 2559 ส่วนหนึ่งเป็นผลจากการทำรายการส่งเสริมการขายต่างๆร่วมกับทางผู้ผลิตสินค้าและผู้ให้บริการเครือข่ายเพื่อรักษาระดับอัตราการใช้สินค้าของผู้บริโภค รวมถึงการขยายส่วนงานการผลิตภาพพิมพ์จึงมีการลงทุนในเครื่องพิมพ์ภาพในช่วงระหว่างปีเพื่อรองรับการขยายกำลังการผลิตในปี 2561

อัตรากำไรสุทธิ ในปี 2560 ลดลงจากปี 2559 จำนวน 2 basis point เป็นร้อยละ 13 แต่หากเทียบกับปี 2558 มีอัตราที่เพิ่มขึ้น 5 basis point หรือร้อยละ 50 ในปี 2558 ส่วนหนึ่งเป็นเพราะการใช้ประโยชน์ของขนาดทุนสะสมจากการโอนกิจการทั้งหมดในช่วงระหว่างปี 2559 จึงทำให้อัตรากำไรสุทธิในปี 2559 สูงกว่าปีอื่นๆ

อัตราส่วนหนี้สินต่อทุน ในปีที่ผ่านมาบริษัทยังคงนโยบายที่จะใช้แหล่งเงินทุนภายในกิจการเป็นหลักในการใช้จ่ายเพื่อลดอัตราดอกเบี้ยรวมทั้งเพื่อลดอัตราดอกเบี้ย โดยหนี้สินส่วนใหญ่ของบริษัทเป็นเจ้าหนี้การค้าซึ่งไม่มีการดอกเบี้ย

มูลค่าทางบัญชีต่อหุ้น (BVPS) มีอัตราเติบโตอย่างต่อเนื่องจากความสามารถในการทำกำไรที่ต่อเนื่องของบริษัทฯ

ข้อมูลสำคัญทางการเงิน

รายงานของผู้สอบบัญชีรับอนุญาต

เสนอต่อผู้ถือหุ้นของบริษัท บิ๊ก คาเมร่า คอร์ปอเรชั่น จำกัด (มหาชน)

ความเห็น

ข้าพเจ้าได้ตรวจสอบงบการเงินรวมของบริษัท บิ๊ก คาเมร่า คอร์ปอเรชั่น จำกัด (มหาชน) และบริษัทย่อย (กลุ่มบริษัท) ซึ่งประกอบด้วย งบแสดงฐานะการเงินรวม ณ วันที่ 31 ธันวาคม 2560 งบกำไรขาดทุนเบ็ดเสร็จรวม งบแสดงการเปลี่ยนแปลงส่วนของผู้ถือหุ้นรวมและงบกระแสเงินสดรวม สำหรับปีสิ้นสุดวันเดียวกันและหมายเหตุประกอบงบการเงินรวม รวมถึงหมายเหตุสรุปนโยบายการบัญชีที่สำคัญ และได้ตรวจสอบงบการเงินเฉพาะกิจการของบริษัท บิ๊ก คาเมร่า คอร์ปอเรชั่น จำกัด (มหาชน) ด้วยเช่นกัน

ข้าพเจ้าเห็นว่างบการเงินข้างต้นนี้แสดงฐานะการเงิน ณ วันที่ 31 ธันวาคม 2560 ผลการดำเนินงานและกระแสเงินสด สำหรับปีสิ้นสุดวันเดียวกันของบริษัท บิ๊ก คาเมร่า คอร์ปอเรชั่น จำกัด (มหาชน) และบริษัทย่อย และเฉพาะของบริษัท บิ๊ก คาเมร่า คอร์ปอเรชั่น จำกัด (มหาชน) โดยถูกต้องตามที่ควรในสาระสำคัญตามมาตรฐานการรายงานทางการเงิน

เกณฑ์ในการแสดงความคิดเห็น

ข้าพเจ้าได้ปฏิบัติตามตรวจสอบตามมาตรฐานการสอบบัญชี ความรับผิดชอบของข้าพเจ้าได้กล่าวไว้ในวรรคความรับผิดชอบของผู้สอบบัญชีต่อการตรวจสอบงบการเงินในรายงานของข้าพเจ้า ข้าพเจ้ามีความเป็นอิสระจากกลุ่มบริษัทตามข้อกำหนดจรรยาบรรณของผู้ประกอบวิชาชีพบัญชีที่กำหนดโดยสภาวิชาชีพบัญชีในส่วนที่เกี่ยวข้องกับการตรวจสอบงบการเงินและข้าพเจ้าได้ปฏิบัติตามข้อกำหนดด้านจรรยาบรรณอื่นๆตามที่ระบุในข้อกำหนดนั้นด้วย ข้าพเจ้าเชื่อว่าหลักฐานการสอบบัญชีที่ข้าพเจ้าได้รับเพียงพอและเหมาะสมเพื่อใช้เป็นเกณฑ์ในการแสดงความเห็นของข้าพเจ้า

เรื่องสำคัญในการตรวจสอบ

เรื่องสำคัญในการตรวจสอบคือเรื่องต่างๆ ที่มีนัยสำคัญที่สุดตามดุลยพินิจยังผู้ประกอบวิชาชีพของข้าพเจ้าในการตรวจสอบงบการเงินสำหรับงวดปัจจุบัน ข้าพเจ้าได้นำเรื่องเหล่านี้มาพิจารณาในบริบทของการตรวจสอบงบการเงินโดยรวมและในการแสดงความเห็นของข้าพเจ้า ทั้งนี้ ข้าพเจ้าไม่ได้แสดงความเห็นแยกต่างหากสำหรับเรื่องเหล่านี้

ข้าพเจ้าได้ปฏิบัติตามความรับผิดชอบที่ได้กล่าวไว้ใน วรรคความรับผิดชอบของผู้สอบบัญชีต่อการตรวจสอบงบการเงินในรายงานของข้าพเจ้า ซึ่งได้รวมความรับผิดชอบที่เกี่ยวกับเรื่องเหล่านี้ด้วย การปฏิบัติงานของข้าพเจ้าได้รวมวิธีการตรวจสอบที่ออกแบบมาเพื่อตอบสนองต่อการประเมินความเสี่ยงจากการแสดงข้อมูลที่ขัดต่อข้อเท็จจริงอันเป็นสาระสำคัญในงบการเงิน ผลของวิธีการตรวจสอบของข้าพเจ้า ซึ่งได้รวมวิธีการตรวจสอบสำหรับเรื่องเหล่านี้ด้วย ได้ใช้เป็นเกณฑ์ในการแสดงความเห็นของข้าพเจ้าต่องบการเงินโดยรวม เรื่องสำคัญในการตรวจสอบ พร้อมวิธีการตรวจสอบสำหรับแต่ละเรื่องมีดังต่อไปนี้

การรับรู้รายได้จากการขายสินค้า

รายได้จากการขายสินค้าถือเป็นรายการบัญชีที่สำคัญยิ่งรายการหนึ่งของบริษัทฯ เนื่องจากจำนวนรายได้ที่บันทึกในบัญชีจะส่งผลกระทบต่อผลกำไรขาดทุนประจำปีของบริษัทฯ ประกอบกับลักษณะการประกอบธุรกิจค้าปลีกของบริษัทฯ ที่มีสาขาอยู่เป็นจำนวนมาก ดังนั้น จึงมีความเสี่ยงเกี่ยวกับมูลค่าและระยะเวลาในการรับรู้รายได้ ด้วยเหตุนี้ข้าพเจ้าจึงให้ความสำคัญเป็นพิเศษกับการรับรู้รายได้จากการขายสินค้าของบริษัทฯ ข้าพเจ้าได้ตรวจสอบการรับรู้รายได้ของบริษัทฯ โดยการประเมินและทดสอบระบบการควบคุมภายในของ



บริษัทฯ ที่เกี่ยวข้องกับวงจรรายได้ โดยการสอบถามผู้รับผิดชอบ ทำความเข้าใจ และเลือกตัวอย่างมาสุ่มทดสอบการปฏิบัติตามการควบคุมที่บริษัทฯออกแบบไว้ และข้าพเจ้าได้สุ่มตรวจสอบเอกสารประกอบรายการขายที่เกิดขึ้นในระหว่างปีและช่วงใกล้สิ้นรอบระยะเวลาบัญชี รวมถึงวิเคราะห์เปรียบเทียบข้อมูลบัญชีรายได้จากการขายสินค้าเพื่อตรวจหาความผิดปกติที่อาจเกิดขึ้นของรายการขาย

การรับรู้รายได้จากการสนับสนุนการส่งเสริมการขาย

ข้าพเจ้าให้ความสนใจในการตรวจสอบการรับรู้รายได้จากการสนับสนุนการส่งเสริมการขายของบริษัทฯ เนื่องจากบริษัทฯได้รับรายได้จากการสนับสนุนการส่งเสริมการขายจากผู้ขายสินค้าจำนวนหลายราย โดยลักษณะของการส่งเสริมการขายที่ได้รับจากผู้ขายสินค้านั้นมีหลายรูปแบบประกอบกับเงื่อนไขในการให้การสนับสนุนเพื่อส่งเสริมการขายและวิธีการคำนวณของผู้ขายสินค้าแต่ละรายมีความแตกต่างกันค่อนข้างมาก ดังนั้น จึงมีความเสี่ยงเกี่ยวกับมูลค่าและระยะเวลาการรับรู้รายได้จากการสนับสนุนการส่งเสริมการขาย

ข้าพเจ้าได้ตรวจสอบการรับรู้รายได้จากการสนับสนุนการส่งเสริมการขายของบริษัทฯโดยการสุ่มตรวจสอบเอกสารประกอบรายการรายได้จากการสนับสนุนการส่งเสริมการขายที่เกิดขึ้นในระหว่างปี เช่น บันทึกรวบรวมเกี่ยวกับการส่งเสริมการขายระหว่างบริษัทฯกับผู้ขายสินค้าแต่ละราย หนังสือยืนยันยอดรายได้จากการส่งเสริมการขายระหว่างบริษัทฯและผู้ขายสินค้าแต่ละรายใบลดหนี้ที่ออกโดยผู้ขายสินค้าแต่ละราย รวมถึงเอกสารการรับเงินสำหรับรายได้จากการสนับสนุนการส่งเสริมการขายที่บันทึกอยู่ในรอบระยะเวลาบัญชีที่ตรวจสอบ และข้าพเจ้าได้วิเคราะห์เปรียบเทียบข้อมูลบัญชีรายได้จากการสนับสนุนการส่งเสริมการขายเพื่อตรวจหาความผิดปกติที่อาจเกิดขึ้นของรายการรายได้จากการสนับสนุนการส่งเสริมการขาย

ค่าเผื่อการลดลงของมูลค่าสินค้าคงเหลือ

การประมาณมูลค่าสุทธิที่คาดว่าจะได้รับของสินค้าคงเหลือตามที่เปิดเผยไว้ในหมายเหตุประกอบงบการเงินข้อ 9 จำเป็นต้องอาศัยดุลยพินิจของฝ่ายบริหารค่อนข้างมากประกอบกับสินค้าคงเหลือของบริษัทฯส่วนใหญ่เป็นสินค้าประเภทเทคโนโลยี ซึ่งโดยทั่วไปจะล้าสมัยเร็วกว่าสินค้าประเภทอื่น ซึ่งอาจทำให้เกิดความเสี่ยงเกี่ยวกับมูลค่าของค่าเผื่อการลดลงของมูลค่าสินค้าคงเหลือ ข้าพเจ้าได้ประเมินและทดสอบระบบการควบคุมภายในของบริษัทฯที่เกี่ยวข้องกับการประเมินค่าเผื่อการลดลงของมูลค่าสินค้าคงเหลือโดยการสอบถามผู้รับผิดชอบที่เกี่ยวข้อง ทำความเข้าใจและเลือกตัวอย่างมาสุ่มทดสอบการปฏิบัติตามการควบคุมที่บริษัทฯออกแบบไว้และได้ประเมินวิธีการและข้อสมมุติที่ฝ่ายบริหารของบริษัทฯใช้ในการพิจารณาค่าเผื่อการลดลงของมูลค่าสินค้าคงเหลือ โดยทำความเข้าใจเกณฑ์ที่ใช้ในการพิจารณาค่าเผื่อการลดลงของมูลค่าสินค้าคงเหลือ รวมถึงสอบถามความสม่ำเสมอในการใช้เกณฑ์ดังกล่าว และวิเคราะห์เปรียบเทียบข้อมูลอายุของสินค้าคงเหลือและการเคลื่อนไหวของสินค้าคงเหลือเพื่อระบุถึงกลุ่มสินค้าที่มีข้อบ่งชี้ว่ามีการหมุนเวียนที่ช้ากว่าปกติ นอกจากนี้ ข้าพเจ้าได้วิเคราะห์เปรียบเทียบจำนวนเงินสุทธิที่กิจการได้รับจากการขายสินค้าภายหลังวันที่ในงบการเงินกับราคาทุนของสินค้าคงเหลือแต่ละกลุ่มสินค้า

ข้อมูลอื่น

ผู้บริหารเป็นผู้รับผิดชอบต่อข้อมูลอื่นซึ่งรวมถึงข้อมูลที่อยู่ในรายงานประจำปีของกลุ่มบริษัท (แต่ไม่รวมถึงงบการเงินและรายงานของผู้สอบบัญชีที่แสดงอยู่ในรายงานนั้น) ซึ่งคาดว่าจะถูกจัดเตรียมให้ข้าพเจ้าภายหลังวันที่ในรายงานของผู้สอบบัญชีนี้

ความเห็นของข้าพเจ้าต้องการเงินไม่ครอบคลุมถึงข้อมูลอื่นและข้าพเจ้าไม่ได้ให้ข้อสรุปในลักษณะการให้ความเชื่อมั่นในรูปแบบใดๆ ต่อข้อมูลอื่นนั้น

ความรับผิดชอบของข้าพเจ้าที่เกี่ยวข้องกับการตรวจสอบงบการเงินคือการอ่านและพิจารณาว่าข้อมูลอื่นนั้นมีความขัดแย้งที่มีสาระสำคัญกับงบการเงินหรือกับความรู้ที่ได้รับจากการตรวจสอบของข้าพเจ้าหรือไม่ หรือปรากฏว่าข้อมูลอื่นแสดงขัดต่อข้อเท็จจริงอันเป็นสาระสำคัญหรือไม่ เมื่อข้าพเจ้าได้อ่านรายงานประจำปีของกลุ่มบริษัทตามที่กล่าวข้างต้น และหากสรุปได้ว่าการแสดงข้อมูลที่ขัดต่อข้อเท็จจริงอันเป็นสาระสำคัญข้าพเจ้าจะสื่อสารเรื่องดังกล่าวกับผู้มีหน้าที่ในการกำกับดูแล ทราบเพื่อให้มีการดำเนินการแก้ไขที่เหมาะสมต่อไป

ความรับผิดชอบของผู้บริหารและผู้มีหน้าที่ในการกำกับดูแลต้องการเงิน

ผู้บริหารมีหน้าที่รับผิดชอบในการจัดทำและนำเสนองบการเงินเหล่านี้โดยถูกต้องตามที่ควรตามมาตรฐานการรายงานทางการเงิน และรับผิดชอบเกี่ยวกับการควบคุมภายในที่ผู้บริหารพิจารณาว่าจำเป็นเพื่อให้สามารถจัดทำงบการเงินที่ปราศจากการแสดงข้อมูลที่ขัดต่อข้อเท็จจริงอันเป็นสาระสำคัญไม่ว่าจะเกิดจากการทุจริตหรือข้อผิดพลาด ในการจัดทำงบการเงินผู้บริหารรับผิดชอบในการประเมินความสามารถของกลุ่มบริษัทในการดำเนินงานต่อเนื่องเปิดเผยเรื่องที่เกี่ยวข้องกับการดำเนินงานต่อเนื่อง ในกรณีที่มีเรื่องดังกล่าวและการใช้เกณฑ์การบัญชีสำหรับกิจการที่ดำเนินงานต่อเนื่องเว้นแต่ผู้บริหารมีความตั้งใจที่จะเลิกกลุ่มบริษัทหรือหยุดดำเนินงานหรือไม่สามารถดำเนินงานต่อเนื่องอีกต่อไปได้ ผู้มีหน้าที่ในการกำกับดูแลมีหน้าที่ในการสอดส่องดูแลกระบวนการในการจัดทำรายงานทางการเงินของกลุ่มบริษัท

ความรับผิดชอบของผู้สอบบัญชีต่อการตรวจสอบงบการเงิน

การตรวจสอบของข้าพเจ้ามีวัตถุประสงค์เพื่อให้ได้ความเชื่อมั่นอย่างสมเหตุสมผลว่างบการเงินโดยรวมปราศจากการแสดงข้อมูลที่ขัดต่อข้อเท็จจริงอันเป็นสาระสำคัญหรือไม่ ไม่ว่าจะเกิดจากการทุจริตหรือข้อผิดพลาด และเสนอรายงานของผู้สอบบัญชีซึ่งรวมความเห็นของข้าพเจ้าอยู่ด้วย ความเชื่อมั่นอย่างสมเหตุสมผลคือความเชื่อมั่นในระดับสูงแต่ไม่ได้เป็นการรับประกันว่าการปฏิบัติตามตรวจสอบตามมาตรฐานการสอบบัญชีจะสามารถตรวจพบข้อมูลที่ขัดต่อข้อเท็จจริงอันเป็นสาระสำคัญที่มีอยู่ได้เสมอไป ข้อมูลที่ขัดต่อข้อเท็จจริงอาจเกิดจากการทุจริตหรือข้อผิดพลาดและถือว่ามีสาระสำคัญเมื่อคาดการณ์อย่างสมเหตุสมผลได้ว่ารายการที่ขัดต่อข้อเท็จจริงแต่ละรายการหรือทุกรายการรวมกันจะมีผลต่อการตัดสินใจทางเศรษฐกิจของผู้ใช้งบการเงินจากการใช้งบการเงินเหล่านี้ในการตรวจสอบของข้าพเจ้าตามมาตรฐานการสอบบัญชี ข้าพเจ้าใช้ดุลยพินิจและการสังเกตและสงสัยเยี่ยงผู้ประกอบวิชาชีพตลอดการตรวจสอบ และข้าพเจ้าได้ปฏิบัติงานดังต่อไปนี้ด้วย

- ระบุและประเมินความเสี่ยงที่อาจมีจากการแสดงข้อมูลที่ขัดต่อข้อเท็จจริงอันเป็นสาระสำคัญในงบการเงิน ไม่ว่าจะเกิดจากการทุจริตหรือข้อผิดพลาด ออกแบบและปฏิบัติตามวิธีการตรวจสอบเพื่อตอบสนองต่อความเสี่ยงเหล่านั้น และได้หลักฐานการสอบบัญชีที่เพียงพอและเหมาะสมเพื่อเป็นเกณฑ์ในการแสดงความเห็นของข้าพเจ้า ความเสี่ยงที่ไม่พบข้อมูลที่ขัดต่อข้อเท็จจริงอันเป็นสาระสำคัญซึ่งเป็นผลมาจากการทุจริตจะสูงกว่าความเสี่ยงที่เกิดจากข้อผิดพลาด เนื่องจากการทุจริตอาจเกี่ยวข้องกับการสมรู้ร่วมคิด การปลอมแปลงเอกสารหลักฐาน การตั้งใจละเว้นการแสดงข้อมูล การแสดงข้อมูลที่ไม่ตรงตามข้อเท็จจริงหรือการแทรกแซงการควบคุมภายใน

- ทำความเข้าใจเกี่ยวกับระบบการควบคุมภายในที่เกี่ยวข้องกับการตรวจสอบ เพื่อออกแบบวิธีการตรวจสอบให้เหมาะสมกับสถานการณ์ แต่ไม่ใช่เพื่อวัตถุประสงค์ในการแสดงความเห็นต่อความมีประสิทธิภาพของการควบคุมภายในของกลุ่มบริษัท

- ประเมินความเหมาะสมของนโยบายการบัญชีที่ผู้บริหารใช้และความสมเหตุสมผลของประมาณการทางบัญชีและการเปิดเผยข้อมูลที่เกี่ยวข้องที่ผู้บริหารจัดทำ

- สรุปลักษณะความเหมาะสมของการใช้เกณฑ์การบัญชีสำหรับกิจการที่ดำเนินงานต่อเนื่องของผู้บริหาร และสรุปจากหลักฐานการสอบบัญชีที่ได้รับว่ามีความไม่แน่นอนที่มีสาระสำคัญที่เกี่ยวกับเหตุการณ์หรือสถานการณ์ที่อาจเป็นเหตุให้เกิดข้อสงสัยอย่างมีนัยสำคัญต่อความสามารถของกลุ่มบริษัทในการดำเนินงานต่อเนื่องหรือไม่ หากข้าพเจ้าได้ข้อสรุปว่ามีความไม่แน่นอนที่มีสาระสำคัญ ข้าพเจ้าจะต้องให้ข้อสังเกตไว้ในรายงานของผู้สอบบัญชีของข้าพเจ้าถึงการเปิดเผยข้อมูลที่เกี่ยวข้องในงบการเงิน หรือหากเห็นว่าการเปิดเผยดังกล่าวไม่เพียงพอ ข้าพเจ้าจะแสดงความเห็นที่เปลี่ยนแปลงไป ข้อสรุปของข้าพเจ้าขึ้นอยู่กับหลักฐานการสอบบัญชีที่ได้รับจนถึงวันที่ในรายงานของผู้สอบบัญชีของข้าพเจ้าอย่างไรก็ตามเหตุการณ์หรือสถานการณ์ในอนาคตอาจเป็นเหตุให้กลุ่มบริษัทต้องหยุดการดำเนินงานต่อเนื่องได้

- ประเมินการนำเสนอ โครงสร้างและเนื้อหาของงบการเงินโดยรวม รวมถึงการเปิดเผยข้อมูลที่เกี่ยวข้องตลอดจนประเมินว่างบการเงินแสดงรายการและเหตุการณ์ที่เกิดขึ้นโดยถูกต้องตามที่ควรหรือไม่



• รวบรวมเอกสารหลักฐานการสอบบัญชีที่เหมาะสมอย่างเพียงพอเกี่ยวกับข้อมูลทางการเงินของกิจการหรือของกิจกรรมทางธุรกิจภายในกลุ่มบริษัทเพื่อแสดงความเห็นต่องบการเงินรวม ข้าพเจ้ารับผิดชอบต่อการกำหนดแนวทาง การควบคุมดูแล และการปฏิบัติตามตรวจสอบกลุ่มบริษัท ข้าพเจ้าเป็นผู้รับผิดชอบแต่เพียงผู้เดียวต่อความเห็นของข้าพเจ้า

ข้าพเจ้าได้สื่อสารกับผู้มีหน้าที่ในการกำกับดูแลในเรื่องต่างๆซึ่งรวมถึงขอบเขตและช่วงเวลาของการตรวจสอบตามที่ได้วางแผนไว้ ประเด็นที่มีนัยสำคัญที่พบจากการตรวจสอบรวมถึงข้อบกพร่องที่มีนัยสำคัญในระบบการควบคุมภายในหากข้าพเจ้าได้พบในระหว่างการตรวจสอบของข้าพเจ้า

ข้าพเจ้าได้ให้คำรับรองแก่ผู้มีหน้าที่ในการกำกับดูแลว่าข้าพเจ้าได้ปฏิบัติตามข้อกำหนดจรรยาบรรณที่เกี่ยวข้องกับความเป็นอิสระและได้สื่อสารกับผู้มีหน้าที่ในการกำกับดูแลเกี่ยวกับความสัมพันธ์ทั้งหมดตลอดจนเรื่องอื่น ซึ่งข้าพเจ้าเชื่อว่ามีเหตุผลที่บุคคลภายนอกอาจพิจารณาว่ากระทบต่อความเป็นอิสระของข้าพเจ้าและมาตรการที่ข้าพเจ้าใช้เพื่อป้องกันไม่ให้ข้าพเจ้าขาดความเป็นอิสระจากเรื่องทั้งหลายที่สื่อสารกับผู้มีหน้าที่ในการกำกับดูแล ข้าพเจ้าได้พิจารณาเรื่องต่างๆที่มีนัยสำคัญที่สุดในการตรวจสอบงบการเงินในงวดปัจจุบันและกำหนดเป็นเรื่องสำคัญในการตรวจสอบ ข้าพเจ้าได้อธิบายเรื่องเหล่านี้ไว้ในรายงานของผู้สอบบัญชี เว้นแต่กฎหมายหรือข้อบังคับไม่ให้เปิดเผยเรื่องดังกล่าวต่อสาธารณะหรือในสถานการณ์ที่ยากที่จะเกิดขึ้น ข้าพเจ้าพิจารณาว่าไม่ควรสื่อสารเรื่องดังกล่าวในรายงานของข้าพเจ้า เพราะการกระทำดังกล่าวสามารถคาดการณ์ได้อย่างสมเหตุสมผลว่าจะมีผลกระทบในทางลบมากกว่าผลประโยชน์ ที่ผู้มีส่วนได้เสียสาธารณะจะได้จากการสื่อสารดังกล่าว

ข้าพเจ้าเป็นผู้รับผิดชอบงานสอบบัญชีและการนำเสนอรายงานฉบับนี้

ปรีชา อรุณ .

ปรีชา อรุณนารา

ผู้สอบบัญชีรับอนุญาต เลขทะเบียน 5800

บริษัท สำนักงาน อีวาย จำกัด

กรุงเทพฯ: 20 กุมภาพันธ์ 2561

บริษัท บิ๊ก คาเมร่า คอร์ปอเรชั่น จำกัด (มหาชน) และบริษัทย่อย

งบแสดงฐานะการเงิน

สำหรับปีสิ้นสุดวันที่ 31 ธันวาคม 2560

(หน่วย : บาท)

หมายเหตุ	งบการเงินรวม		งบการเงินเฉพาะกิจการ	
	2560	2560	2560	2559
สินทรัพย์				
สินทรัพย์หมุนเวียน				
เงินสดและรายการเทียบเท่าเงินสด	7	206,276,306	200,338,763	323,861,899
ลูกหนี้การค้าและลูกหนี้อื่น	8	296,694,547	296,904,930	311,686,388
สินค้าคงเหลือ	9	1,951,958,551	1,952,250,099	1,250,812,641
สินทรัพย์หมุนเวียนอื่น		13,972,947	13,600,883	4,641,026
รวมสินทรัพย์หมุนเวียน		2,468,902,351	2,463,094,675	1,891,001,954
สินทรัพย์ไม่หมุนเวียน				
เงินฝากธนาคารที่มีภาระค้ำประกัน	10	129,175,000	129,175,000	157,438,847
เงินลงทุนในบริษัทย่อย	11	-	24,999,985	-
อาคารและอุปกรณ์	12	212,621,293	196,743,883	185,756,526
สินทรัพย์ไม่มีตัวตน	13	39,922,364	39,922,364	30,578,530
สิทธิการเช่า	14	77,745,430	77,745,430	37,996,230
สินทรัพย์ภาษีเงินได้รอการตัดบัญชี	22	31,466,183	31,466,183	28,044,851
สินทรัพย์ไม่หมุนเวียนอื่น	15	130,884,699	129,592,952	116,128,089
รวมสินทรัพย์ไม่หมุนเวียน		621,814,969	629,645,797	555,943,073
รวมสินทรัพย์		3,090,717,320	3,092,740,472	2,446,945,027

หมายเหตุประกอบงบการเงินเป็นส่วนหนึ่งของงบการเงินนี้



บริษัท บิ๊ก คาเมร่า คอร์ปอเรชั่น จำกัด (มหาชน) และบริษัทย่อย
งบแสดงฐานะการเงิน (ต่อ)
ณ วันที่ 31 ธันวาคม 2560

(หน่วย : บาท)

หมายเหตุ	งบการเงินรวม		งบการเงินเฉพาะกิจการ	
	2560	2560	2559	
หนี้สินและส่วนของผู้ถือหุ้น				
หนี้สินหมุนเวียน				
เจ้าหนี้การค้าและเจ้าหนี้อื่น	16	1,177,309,319	1,176,210,389	1,014,450,576
ส่วนของหนี้สินตามสัญญาเช่าการเงินที่ถึงกำหนดชำระภายในหนึ่งปี	17	670,590	670,590	422,598
ภาษีเงินได้ค้างจ่าย		77,406,687	77,406,687	99,002,945
หนี้สินหมุนเวียนอื่น		7,672,467	7,665,952	36,395,736
รวมหนี้สินหมุนเวียน		1,263,059,063	1,261,953,618	1,150,271,855
หนี้สินไม่หมุนเวียน				
หนี้สินตามสัญญาเช่าการเงิน - สุทธิจากส่วนที่ถึงกำหนดชำระภายในหนึ่งปี				
ชำระภายในหนึ่งปี	17	2,292,761	2,292,761	1,137,875
สำรองผลประโยชน์ระยะยาวของพนักงาน	18	21,355,965	21,135,540	17,536,390
รวมหนี้สินไม่หมุนเวียน		23,648,726	23,428,301	18,674,265
รวมหนี้สิน		1,286,707,789	1,285,381,919	1,168,946,120
ส่วนของผู้ถือหุ้น				
ทุนเรือนหุ้น				
ทุนจดทะเบียน ออกจำหน่ายและชำระเต็มมูลค่าแล้ว				
หุ้นสามัญ 3,528,878,800 หุ้น มูลค่าหุ้นละ 0.10 บาท		352,887,880	352,887,880	352,887,880
กำไรสะสม				
จัดสรรแล้ว - สำรองตามกฎหมาย	19	35,288,788	35,288,788	35,288,788
ยังไม่ได้จัดสรร		1,415,832,863	1,419,181,885	889,822,239
รวมส่วนของผู้ถือหุ้น		1,804,009,531	1,807,358,553	1,277,998,907
รวมหนี้สินและส่วนของผู้ถือหุ้น		3,090,717,320	3,092,740,472	2,446,945,027

หมายเหตุประกอบงบการเงินเป็นส่วนหนึ่งของงบการเงินนี้

บริษัท บิ๊ก คาเมร่า คอร์ปอเรชั่น จำกัด (มหาชน) และบริษัทย่อย

งบกำไรขาดทุนเบ็ดเสร็จ

สำหรับปีสิ้นสุดวันที่ 31 ธันวาคม 2560

(หน่วย : บาท)

หมายเหตุ	งบการเงินรวม		งบการเงินเฉพาะกิจการ	
	2560	2559	2560	2559
กำไรขาดทุน:				
รายได้				
รายได้จากการขาย	5,179,525,679	4,938,164,965	5,179,525,679	4,938,164,965
รายได้จากการให้บริการ	100,133,281	94,867,875	100,119,707	94,867,875
รายได้อื่น 20	763,443,212	554,252,257	763,932,352	573,328,374
รวมรายได้	6,043,102,172	5,587,285,097	6,043,577,738	5,606,361,214
ค่าใช้จ่าย				
ต้นทุนขาย	4,147,797,336	3,751,950,025	4,147,797,336	3,751,950,025
ต้นทุนการให้บริการ	28,110,667	23,254,012	27,210,577	23,254,012
ค่าใช้จ่ายในการขาย	700,748,080	629,456,146	700,680,650	629,456,146
ค่าใช้จ่ายในการบริหาร	203,470,922	178,095,316	201,565,010	178,095,316
รวมค่าใช้จ่าย	5,080,127,005	4,582,755,499	5,077,253,573	4,582,755,499
กำไรก่อนค่าใช้จ่ายทางการเงินและค่าใช้จ่ายภาษีเงินได้				
	962,975,167	1,004,529,598	966,324,165	1,023,605,715
ค่าใช้จ่ายทางการเงิน	(2,165,827)	(3,937,892)	(2,165,803)	(3,937,892)
กำไรก่อนค่าใช้จ่ายภาษีเงินได้	960,809,340	1,000,591,706	964,158,362	1,019,667,823
ค่าใช้จ่ายภาษีเงินได้ 22	(186,374,696)	(173,265,025)	(186,374,696)	(173,265,025)
กำไรสำหรับปี	774,434,644	827,326,681	777,783,666	846,402,798
กำไรขาดทุนเบ็ดเสร็จอื่น:				
รายการที่จะไม่ถูกบันทึกในส่วนของกำไรหรือขาดทุนในภายหลัง				
ผลขาดทุนจากการประมาณการตามหลักคณิตศาสตร์ประกันภัย	(1,753,130)	-	(1,753,130)	-
หัก: ผลกระทบของภาษีเงินได้ 22	350,626	-	350,626	-
รายการที่จะไม่ถูกบันทึกในส่วนของกำไรหรือขาดทุนในภายหลัง				
- สุทธิจากภาษีเงินได้	(1,402,504)	-	(1,402,504)	-
กำไรขาดทุนเบ็ดเสร็จอื่นสำหรับปี	(1,402,504)	-	(1,402,504)	-
กำไรขาดทุนเบ็ดเสร็จรวมสำหรับปี	773,032,140	827,326,681	776,381,162	846,402,798

กำไรต่อหุ้น

กำไรต่อหุ้นขั้นพื้นฐาน

0.22

0.23

0.22

0.24

หมายเหตุประกอบงบการเงินเป็นส่วนหนึ่งของงบการเงินนี้



บริษัท บิ๊ก คาเมร่า คอร์ปอเรชั่น จำกัด (มหาชน) และบริษัทย่อย

งบกระแสเงินสด

สำหรับปีสิ้นสุดวันที่ 31 ธันวาคม 2560

(หน่วย : บาท)

	งบการเงินรวม		งบการเงินเฉพาะกิจการ	
	2560	2559	2560	2559
กระแสเงินสดจากกิจกรรมดำเนินงาน				
กำไรก่อนภาษี	960,809,340	1,000,591,706	964,158,362	1,019,667,823
รายการปรับกระทบยอดกำไรก่อนภาษีเป็นเงินสดรับ (จ่าย)				
จากกิจกรรมดำเนินงาน				
ค่าเสื่อมราคาและค่าตัดจำหน่าย	76,259,072	62,830,773	74,855,340	62,830,773
ค่าเพื่อหนี้สงสัยจะสูญ	42,997	91,864	42,997	91,864
โอนกลับการปรับลดราคาทุนของสินค้าคงเหลือ				
เป็นมูลค่าสุทธิที่จะได้รับ	(8,243,346)	(10,093,904)	(8,243,346)	(10,093,904)
ค่าเพื่อการด้อยค่าของสินทรัพย์ (โอนกลับ)	(256,167)	256,167	(256,167)	256,167
กำไรจากการเลิกกิจการของบริษัทย่อย	-	-	-	(19,158,172)
กำไรจากการขายสินทรัพย์ถาวร	(798,699)	(993,304)	(798,699)	(993,304)
ขาดทุนจากการตัดจำหน่ายอุปกรณ์	189,285	507,065	189,285	507,065
สำรองผลประโยชน์ระยะยาวของพนักงาน	2,066,445	1,610,695	1,890,882	1,610,695
ดอกเบี้ยรับ	(3,690,548)	(5,064,894)	(3,669,923)	(5,064,894)
ค่าใช้จ่ายดอกเบี้ย	2,165,827	937,892	2,165,803	937,892
กำไรจากการดำเนินงานก่อนการเปลี่ยนแปลงใน				
สินทรัพย์และหนี้สินดำเนินงาน	1,028,544,206	1,050,674,060	1,030,334,534	1,050,592,005
สินทรัพย์ดำเนินงาน (เพิ่มขึ้น) ลดลง				
ลูกหนี้การค้าและลูกหนี้อื่น	14,864,996	(69,379,150)	14,654,613	(69,522,343)
สินค้าคงเหลือ	(692,902,564)	(189,674,255)	(693,194,112)	(189,674,255)
สินทรัพย์หมุนเวียนอื่น	(9,268,422)	(718,881)	(9,093,697)	(718,881)
สินทรัพย์ไม่หมุนเวียนอื่น	(14,756,610)	(12,597,782)	(14,341,263)	(12,597,782)
หนี้สินดำเนินงานเพิ่มขึ้น (ลดลง)				
เจ้าหนี้การค้าและเจ้าหนี้อื่น	154,597,402	109,640,349	154,105,972	47,393,244
หนี้สินหมุนเวียนอื่น	(28,805,812)	22,704,630	(28,812,327)	22,709,634
เงินสดจากกิจกรรมดำเนินงาน				
รับดอกเบี้ย	3,774,396	4,976,019	3,753,771	4,976,019
จ่ายดอกเบี้ย	(2,165,827)	(1,453,851)	(2,165,803)	(1,453,851)
จ่ายภาษีเงินได้	(211,105,159)	(127,920,555)	(211,041,660)	(65,116,757)
จ่ายผลประโยชน์ระยะยาวของพนักงาน	-	(98,000)	-	(98,000)
เงินสดสุทธิจากกิจกรรมดำเนินงาน	242,776,606	786,152,584	244,200,028	786,489,033

หมายเหตุประกอบงบการเงินเป็นส่วนหนึ่งของงบการเงินนี้

บริษัท บิ๊ก คาเมร่า คอร์ปอเรชั่น จำกัด (มหาชน) และบริษัทย่อย

งบกระแสเงินสด (ต่อ)

สำหรับปีสิ้นสุดวันที่ 31 ธันวาคม 2560

(หน่วย : บาท)

	งบการเงินรวม		งบการเงินเฉพาะกิจการ	
	2560	2559	2560	2559
กระแสเงินสดจากกิจกรรมลงทุน				
เงินฝากธนาคารที่มีภาระค้ำประกันลดลง	28,263,847	190,166	28,263,847	190,166
เงินสดจ่ายลงทุนในบริษัทย่อย	-	-	(24,999,985)	-
เงินสดจ่ายจากการรับโอนกิจการจากบริษัทย่อย	-	-	-	(330,538,689)
เงินสดรับจากการเลิกกิจการของบริษัทย่อย	-	-	-	335,974,886
ซื้ออุปกรณ์	(85,821,109)	(73,056,791)	(76,151,462)	(73,056,791)
ซื้อสินทรัพย์ไม่มีตัวตน	(13,335,275)	(31,120,357)	(13,335,275)	(31,120,357)
สิทธิการเช่าเพิ่มขึ้น	(44,988,847)	(13,685,596)	(44,988,847)	(13,685,596)
เงินสดรับจากการขายสินทรัพย์ถาวร	1,055,280	5,168,224	1,055,280	5,168,224
เงินสดรับจากการโอนกิจการบางส่วนให้แก่บริษัทย่อย	-	-	7,969,373	-
เงินสดสุทธิใช้ไปในกิจกรรมลงทุน	(114,826,104)	(112,504,354)	(122,187,069)	(107,068,157)
กระแสเงินสดจากกิจกรรมจัดหาเงิน				
หนี้สินตามสัญญาเช่าการเงินเพิ่มขึ้น (ลดลง)	1,402,878	(2,968,757)	1,402,878	(2,968,757)
ชำระคืนเงินกู้ระยะยาวจากธนาคาร	-	(150,000,000)	-	(150,000,000)
จ่ายเงินปันผล	(246,938,973)	(458,603,164)	(246,938,973)	(458,603,164)
เงินสดสุทธิใช้ไปในกิจกรรมจัดหาเงิน	(245,536,095)	(611,571,921)	(245,536,095)	(611,571,921)
เงินสดและรายการเทียบเท่าเงินสดเพิ่มขึ้น (ลดลง) สุทธิ	(117,585,593)	62,076,309	(123,523,136)	67,848,955
เงินสดและรายการเทียบเท่าเงินสดต้นปี	323,861,899	261,785,590	323,861,899	256,012,944
เงินสดและรายการเทียบเท่าเงินสดปลายปี	206,276,306	323,861,899	200,338,763	323,861,899

ข้อมูลกระแสเงินสดเปิดเผยเพิ่มเติม

รายการที่ไม่ใช่เงินสด

บันทึกรายการซื้ออุปกรณ์

ซื้ออุปกรณ์	(8,261,341)	(15,640,000)	(7,661,341)	(15,640,000)
เจ้าหน้าที่อื่นเพิ่มขึ้น	8,261,341	15,640,000	7,661,341	15,640,000

หมายเหตุประกอบงบการเงินเป็นส่วนหนึ่งของงบการเงินนี้



บริษัท บิ๊ก คาเมร่า คอร์ปอเรชั่น จำกัด (มหาชน) และบริษัทย่อย
 งบแสดงการเปลี่ยนแปลงส่วนของผู้ถือหุ้น
 สำหรับปีสิ้นสุดวันที่ 31 ธันวาคม 2560

(หน่วย : บาท)

งบการเงินรวม

ทุนเรือนหุ้น ที่ออกและ ชำระแล้ว	ส่วนปรับปรุง ทุนจากการ ซื้อธุรกิจแบบ ย้อนกลับ	ส่วนของผู้ถือหุ้นของบริษัทฯ			ผลต่างจาก การจัดโครงสร้าง การดำเนินงาน เป็นธุรกิจของ กลุ่มบริษัท	รวมส่วนของผู้ ถือหุ้นของ บริษัทฯ	ส่วนของผู้ ถือหุ้นที่ ไม่มีอำนาจ ควบคุมของ บริษัทย่อย	รวมส่วน ของผู้ ถือหุ้น
		กำไรสะสม						
		จัดสรรแล้ว	ยังไม่ได้ จัดสรร					

ยอดคงเหลือ

ณ วันที่ 1 มกราคม 2559	352,887,880	(12,355,017)	30,000,000	538,154,704	561,296	909,248,863	170,971	909,419,834
กำไรขาดทุนเบ็ดเสร็จรวมสำหรับปี	-	-	-	827,326,681	-	827,326,681	-	827,326,681
ปรับรายการส่วนปรับปรุงทุนจากการซื้อธุรกิจแบบย้อนกลับ	-	-	-	-	-	-	-	-
เนื่องจากการปรับโครงสร้างธุรกิจของกลุ่มบริษัท (หมายเหตุ 2.2 ง)	-	12,355,017	-	(11,622,750)	(561,296)	170,971	(170,971)	-
โอนกำไรสะสมที่ยังไม่ได้จัดสรรเป็นสำรองตามกฎหมาย	-	-	5,288,788	(5,288,788)	-	-	-	-
เงินปันผลจ่าย (หมายเหตุ 26)	-	-	-	(458,747,608)	-	(458,747,608)	-	(458,747,608)

ยอดคงเหลือ

ณ วันที่ 31 ธันวาคม 2559	352,887,880	-	35,288,788	889,822,239	-	1,277,998,907	-	1,277,998,907
---------------------------------	--------------------	----------	-------------------	--------------------	----------	----------------------	----------	----------------------

ยอดคงเหลือ

ณ วันที่ 1 มกราคม 2560	352,887,880	-	35,288,788	889,822,239	-	1,277,998,907	-	1,277,998,907
กำไรสำหรับปี	-	-	-	774,434,644	-	774,434,644	-	774,434,644
กำไรขาดทุนเบ็ดเสร็จอื่นสำหรับปี	-	-	-	(1,402,504)	-	(1,402,504)	-	(1,402,504)
กำไรขาดทุนเบ็ดเสร็จรวมสำหรับปี	-	-	-	773,032,140	-	773,032,140	-	773,032,140
เงินปันผลจ่าย (หมายเหตุ 26)	-	-	-	(247,021,516)	-	(247,021,516)	-	(247,021,516)

ยอดคงเหลือ

ณ วันที่ 31 ธันวาคม 2560	352,887,880	-	35,288,788	1,415,832,863	-	1,804,009,531	-	1,804,009,531
---------------------------------	--------------------	----------	-------------------	----------------------	----------	----------------------	----------	----------------------

หมายเหตุประกอบงบการเงินเป็นส่วนหนึ่งของงบการเงินนี้

บริษัท บิ๊ก คาเมร่า คอร์ปอเรชั่น จำกัด (มหาชน) และบริษัทย่อย
 งบแสดงการเปลี่ยนแปลงส่วนของผู้ถือหุ้น (ต่อ)
 สำหรับปีสิ้นสุดวันที่ 31 ธันวาคม 2560

(หน่วย : บาท)

	ทุนเรือนหุ้นที่ออก และชำระแล้ว	งบการเงินเฉพาะกิจการ		รวม ส่วนของผู้ถือหุ้น
		กำไรสะสม จัดสรรแล้ว	ยังไม่ได้จัดสรร	
ยอดคงเหลือ ณ วันที่ 1 มกราคม 2559	352,887,880	35,288,788	502,167,049	890,343,717
กำไรขาดทุนเบ็ดเสร็จรวมสำหรับปี	-	-	846,402,798	846,402,798
เงินปันผลจ่าย (หมายเหตุ 26)	-	-	(458,747,608)	(458,747,608)
ยอดคงเหลือ ณ วันที่ 31 ธันวาคม 2559	352,887,880	35,288,788	889,822,239	1,277,998,907
ยอดคงเหลือ ณ วันที่ 1 มกราคม 2560	352,887,880	35,288,788	889,822,239	1,277,998,907
กำไรสำหรับปี	-	-	777,783,666	777,783,666
กำไรขาดทุนเบ็ดเสร็จอื่นสำหรับปี	-	-	(1,402,504)	(1,402,504)
กำไรขาดทุนเบ็ดเสร็จรวมสำหรับปี	-	-	776,381,162	776,381,162
เงินปันผลจ่าย (หมายเหตุ 26)	-	-	(247,021,516)	(247,021,516)
ยอดคงเหลือ ณ วันที่ 31 ธันวาคม 2560	352,887,880	35,288,788	1,419,181,885	1,807,358,553

หมายเหตุประกอบงบการเงินเป็นส่วนหนึ่งของงบการเงินนี้



บริษัท บิ๊ก คาเมร่า คอร์ปอเรชั่น จำกัด (มหาชน) และบริษัทย่อย

หมายเหตุประกอบงบการเงิน

สำหรับปีสิ้นสุดวันที่ 31 ธันวาคม 2560

1. ข้อมูลทั่วไป

1.1 บริษัท บิ๊ก คาเมร่า คอร์ปอเรชั่น จำกัด (มหาชน) (“บริษัทฯ”) เป็นบริษัทมหาชนซึ่งจัดตั้งและมีภูมิลำเนาในประเทศไทยธุรกิจหลักของบริษัทฯคือ การจำหน่ายกล้องถ่ายภาพ โทรศัพทเคลื่อนที่ ผลิตภัณฑ์ที่เกี่ยวข้องกับการถ่ายภาพและโทรศัพทเคลื่อนที่ รวมถึงให้บริการที่เกี่ยวข้องอื่นๆ เช่น ให้บริการสร้างอัดรูปถ่ายและซ่อมแซมอุปกรณ์ถ่ายภาพ เป็นต้น ที่อยู่ตามที่จดทะเบียนของบริษัทฯอยู่ที่ เลขที่ 115, 115/1 ถนนสวัสดิการ 1 แขวงหนองแขม เขตหนองแขม กรุงเทพมหานคร 10160 บริษัทฯมีสำนักงานสาขามากกว่า 200 แห่งทั่วประเทศ

1.2 การจัดตั้งบริษัทย่อยแห่งใหม่ เมื่อวันที่ 12 พฤษภาคม 2560 ที่ประชุมคณะกรรมการของบริษัทฯ ได้มีมติอนุมัติให้จัดตั้งบริษัทย่อยแห่งหนึ่งภายใต้ชื่อ บริษัท อิมเมจ

โซลูชั่น พลัส จำกัด (“อิมเมจ โซลูชั่น พลัส”) เพื่อดำเนินงานด้านธุรกิจ การพิมพ์ภาพ ซึ่งได้จดทะเบียนจัดตั้งบริษัทกับกระทรวงพาณิชย์เมื่อวันที่ 7 กรกฎาคม 2560 โดยมีทุนจดทะเบียนจำนวน 50 ล้านบาท (หุ้นสามัญ 5,000,000 หุ้น มูลค่าที่ตราไว้หุ้นละ 10 บาท) โดยบริษัทฯ มีสัดส่วนการลงทุนร้อยละ 100 ปัจจุบันบริษัทย่อยดังกล่าวเรียกชำระค่าหุ้นแล้วร้อยละ 50 และบริษัทฯได้ชำระค่าหุ้นที่เรียกชำระดังกล่าวแล้ว

1.3 การโอนกิจการบางส่วนของบริษัทฯ เมื่อวันที่ 4 สิงหาคม 2560 ที่ประชุมคณะกรรมการของบริษัทฯ ได้มีมติอนุมัติให้ดำเนินการโอนกิจการบางส่วนของบริษัทฯให้แก่ อิมเมจ โซลูชั่น พลัสโดยโอนสินทรัพย์และหนี้สินบางส่วนที่เกี่ยวข้องในราคาตามมูลค่าสุทธิตามบัญชีของสินทรัพย์และหนี้สิน ณ วันที่ 31 กรกฎาคม 2560 มูลค่าสุทธิตามบัญชีของสินทรัพย์และหนี้สินที่โอนให้ ณ วันที่ 31 กรกฎาคม 2560 มีรายละเอียดต่อไปนี้

	(หน่วย : พันบาท)
สินทรัพย์	
สินทรัพย์หมุนเวียนอื่น	134
อุปกรณ์ (หมายเหตุ 12)	7,011
สินทรัพย์ไม่หมุนเวียนอื่น	876
สินทรัพย์รวม	8,021
หนี้สิน	
เจ้าหนี้การค้าและเจ้าหนี้อื่น	7
สำรองผลประโยชน์ระยะยาวของพนักงาน (หมายเหตุ 18)	45
หนี้สินรวม	52
รวมมูลค่าสุทธิตามบัญชี	7,969

ในระหว่างปีปัจจุบัน บริษัทฯได้รับชำระเงินสำหรับการโอนกิจการบางส่วนจำนวน 7.9 ล้านบาทจากบริษัทย่อยดังกล่าวแล้ว

2. เหนือในการจัดทำงบการเงิน

2.1 งบการเงินนี้จัดทำขึ้นตามมาตรฐานการรายงานทางการเงินที่กำหนดในพระราชบัญญัติวิชาชีพบัญชี พ.ศ. 2547 โดยแสดงรายการในงบการเงินตามข้อกำหนดในประกาศกรมพัฒนาธุรกิจการค้าลงวันที่ 11 ตุลาคม 2559 ออกตามความในพระราชบัญญัติการบัญชี พ.ศ. 2543

งบการเงินฉบับภาษาไทยเป็นงบการเงินฉบับที่บริษัทฯใช้เป็นทางการตามกฎหมาย งบการเงินฉบับภาษาอังกฤษแปลจากงบการเงินฉบับภาษาไทยนี้ งบการเงินนี้ได้จัดทำขึ้นโดยใช้เกณฑ์ราคาทุนเดิมวันแต่จะไม่ได้เปิดเผยเป็นอย่างอื่นในนโยบายการบัญชี

2.2 เกณฑ์ในการจัดทำงบการเงินรวม

ก) งบการเงินรวมนี้ได้จัดทำขึ้นโดยรวมงบการเงินของบริษัท บิ๊ก คาเมร่า คอร์ปอเรชั่น จำกัด (มหาชน) (ซึ่งต่อไปนี้จะเรียกว่า “บริษัทฯ”) และบริษัทย่อย (ซึ่งต่อไปนี้จะเรียกว่า “บริษัทย่อย”) ดังนี้

ชื่อบริษัท	ลักษณะธุรกิจ	จัดตั้งขึ้นในประเทศ	อัตราร้อยละของการถือหุ้น	
			2560 ร้อยละ	2559 ร้อยละ
บริษัท อิมเมจ โซลูชั่น พลัส จำกัด	ดำเนินธุรกิจด้านการพิมพ์ภาพ	ไทย	100	-

ข) บริษัทฯจะถือว่ามีการควบคุมกิจการที่เข้าไปลงทุนหรือบริษัทย่อยได้ หากบริษัทฯมีสิทธิได้รับหรือมีส่วนได้เสียในผลตอบแทนของกิจการที่เข้าไปลงทุน และสามารถใช้อำนาจในการสั่งการกิจกรรมที่ส่งผลกระทบต่ออย่างมีนัยสำคัญต่อจำนวนเงินผลตอบแทนนั้นได้

ค) บริษัทฯนำงบการเงินของบริษัทย่อยมารวมในการจัดทำงบการเงินรวมตั้งแต่วันที่บริษัทฯมีอำนาจในการควบคุมบริษัทย่อยจนถึงวันที่บริษัทฯสิ้นสุดการควบคุมบริษัทย่อยนั้น

ง) งบการเงินของบริษัทย่อยได้จัดทำขึ้นโดยใช้นโยบายการบัญชีที่สำคัญเช่นเดียวกันกับของบริษัทฯ

จ) ยอดคงค้างระหว่างบริษัทฯและบริษัทย่อยรายการค้าระหว่างกันที่มีสาระสำคัญได้ถูกตัดออกจากงบการเงินรวมนี้แล้ว

ฉ) ตามที่กล่าวไว้ในหมายเหตุประกอบงบการเงินที่ 1.2 บริษัทฯได้ลงทุนในบริษัทย่อยแห่งใหม่ในระหว่างไตรมาสที่ 3 ของปีปัจจุบัน ดังนั้นบริษัทฯจึงจัดทำงบการเงินรวมสำหรับปีปัจจุบัน ซึ่งได้แก่ งบแสดงฐานะการเงินรวม ณ วันที่ 31 ธันวาคม 2560 งบกำไรขาดทุนเบ็ดเสร็จรวม งบแสดงการเปลี่ยนแปลงส่วนของผู้ถือหุ้นรวม และงบกระแสเงินสดรวมสำหรับปีสิ้นสุดวันเดียวกัน ทั้งนี้ในการจัดทำงบการเงินรวม บริษัทฯได้พิจารณาโครงสร้างการถือหุ้นซึ่งรวมถึงรายการที่บริษัทฯได้รับโอนกิจการทั้งหมดของบริษัทย่อยคือ บริษัท บิ๊ก คาเมร่า จำกัด (“บิ๊ก คาเมร่า”) ในปี 2558 และบริษัท บิ๊ก คาเมร่า จำกัดได้ชำระบัญชีแล้วเสร็จในเดือนมีนาคม 2559 ซึ่งเป็นการปรับโครงสร้างธุรกิจภายใต้การควบคุมเดียวกัน ด้วยเหตุนี้ในการจัดทำงบการเงินรวมปีปัจจุบันงบกำไรขาดทุนเบ็ดเสร็จรวม งบแสดงการเปลี่ยนแปลงส่วนของผู้ถือหุ้นรวมและงบกระแสเงินสดรวมสำหรับปีสิ้นสุดวันที่ 31 ธันวาคม 2559 ที่แสดงเพื่อประโยชน์ของการเปรียบเทียบนั้น บริษัทฯได้จัดทำและปรับงบการเงินรวมย้อนหลังทุกงวดที่ได้รับผลกระทบจากการปรับโครงสร้างธุรกิจภายใต้การควบคุมเดียวกันดังกล่าว

2.3 บริษัทฯจัดทำงบการเงินเฉพาะกิจการ โดยแสดงเงินลงทุนในบริษัทย่อยตามวิธีราคาทุน

3. มาตรฐานการรายงานทางการเงินใหม่

1. มาตรฐานการรายงานทางการเงินที่เริ่มมีผลบังคับใช้ในปีปัจจุบัน

ในระหว่างปีบริษัทฯและบริษัทย่อยได้นำมาตรฐานการรายงานทางการเงินและการตีความมาตรฐานการรายงานทางการเงินฉบับปรับปรุง (ปรับปรุง2559)รวมถึงแนวปฏิบัติทางบัญชีฉบับใหม่ ซึ่งมีผลบังคับใช้สำหรับงบการเงินที่มีรอบระยะเวลาบัญชีที่เริ่มในหรือหลังวันที่ 1 มกราคม 2560 มาถือปฏิบัติ มาตรฐานการรายงานทางการเงินดังกล่าวได้รับการปรับปรุงหรือจัดให้มีขึ้นเพื่อให้มีเนื้อหาเท่าเทียมกับมาตรฐานการรายงานทางการเงินระหว่างประเทศ โดยส่วนใหญ่เป็นการปรับปรุงถ้อยคำและคำศัพท์การตีความและการให้แนวปฏิบัติทางการบัญชีกับผู้ใช้มาตรฐาน การนำมาตรฐานการรายงานทางการเงินดังกล่าวมาถือปฏิบัตินี้ไม่มีผลกระทบอย่างเป็นสาระสำคัญต่องบการเงินของบริษัทฯและบริษัทย่อย

2. มาตรฐานการรายงานทางการเงินที่จะมีผลบังคับใช้ในอนาคต

ในระหว่างปีปัจจุบันสภาวิชาชีพบัญชีได้ประกาศใช้มาตรฐานการรายงานทางการเงินและการตีความมาตรฐานการรายงานทางการเงินฉบับปรับปรุง (ปรับปรุง 2560) จำนวนหลายฉบับ ซึ่งมีผลบังคับใช้สำหรับงบการเงินที่มีรอบระยะเวลาบัญชีที่เริ่มในหรือหลังวันที่ 1 มกราคม 2561 มาตรฐานการรายงานทางการเงินดังกล่าวได้รับการปรับปรุงหรือจัดให้มีขึ้นเพื่อให้มีเนื้อหาเท่าเทียมกับมาตรฐานการรายงานทางการเงินระหว่างประเทศ โดยส่วนใหญ่เป็นการปรับปรุงและอธิบายให้ชัดเจนเกี่ยวกับการเปิดเผยข้อมูลในหมายเหตุประกอบงบการเงิน

ฝ่ายบริหารของบริษัทฯและบริษัทย่อยเชื่อว่ามาตรฐานการรายงานทางการเงินฉบับปรับปรุง จะไม่มีผลกระทบอย่างเป็นสาระสำคัญต่องบการเงินเมื่อนำมาถือปฏิบัติ



4. นโยบายการบัญชีที่สำคัญ

4.1 การรับรู้รายได้

ขายสินค้า

รายได้จากการขายสินค้ารับรู้เมื่อบริษัทฯ ได้โอนความเสี่ยงและผลตอบแทนที่มีนัยสำคัญของความเป็นเจ้าของสินค้าให้กับผู้ซื้อแล้ว รายได้จากการขายแสดงมูลค่าตามราคาในใบกำกับสินค้าโดยไม่รวมภาษีมูลค่าเพิ่ม สำหรับสินค้าที่ได้ส่งมอบหลังจากหักส่วนลดแล้ว

รายได้จากการสนับสนุนการส่งเสริมการขาย

รายได้จากการสนับสนุนการส่งเสริมการขายถือเป็นรายได้เมื่อบริษัทฯ มีสิทธิ์ในการรับเงินสนับสนุนการส่งเสริมการขาย

รายได้ค่าบริการ

รายได้ค่าบริการรับรู้เมื่อได้ให้บริการแล้วโดยพิจารณาถึงขั้นความสำเร็จของงาน

ดอกเบี้ยรับ

ดอกเบี้ยรับถือเป็นรายได้ตามเกณฑ์คงค้างโดยคำนึงถึงอัตราผลตอบแทนที่แท้จริง

4.2 เงินสดและรายการเทียบเท่าเงินสด

เงินสดและรายการเทียบเท่าเงินสด หมายถึง เงินสดและเงินฝากธนาคาร และเงินลงทุนระยะสั้นที่มีสภาพคล่องสูง ซึ่งถึงกำหนดจ่ายคืนภายในระยะเวลาไม่เกิน 3 เดือนนับจากวันที่ได้มาและไม่มีข้อจำกัดในการเบิกใช้

4.3 ลูกหนี้การค้าและลูกหนี้อื่น

ลูกหนี้การค้าและลูกหนี้อื่นแสดงมูลค่าตามจำนวนมูลค่าสุทธิที่จะได้รับ บริษัทฯ และบริษัทย่อยบันทึกค่าเผื่อนี้สงสัยจะสูญสำหรับผลขาดทุนโดยประมาณที่อาจเกิดขึ้นจากการเก็บเงินจากลูกหนี้ไม่ได้ ซึ่งโดยทั่วไปพิจารณาจากประสบการณ์การเก็บเงินและการวิเคราะห์อายุหนี้

4.4 สินค้าคงเหลือ

สินค้าคงเหลือแสดงมูลค่าตามราคาทุน (ตามวิธีเข้าก่อนออกก่อน) หรือมูลค่าสุทธิที่จะได้รับแล้วแต่ราคาใดจะต่ำกว่า

4.5 เงินลงทุน

เงินลงทุนในบริษัทย่อยที่แสดงอยู่ในงบการเงินเฉพาะกิจการแสดงมูลค่าตามวิธีราคาทุนสุทธิจากค่าเผื่อการด้อยค่าของสินทรัพย์ (ถ้ามี)

4.6 อาคารและอุปกรณ์ และค่าเสื่อมราคา

อาคารและอุปกรณ์แสดงมูลค่าตามราคาทุนหักค่าเสื่อมราคาสะสม และค่าเผื่อการด้อยค่าของสินทรัพย์ (ถ้ามี)

ค่าเสื่อมราคาของอาคารและอุปกรณ์คำนวณจากราคาทุนของสินทรัพย์โดยวิธีเส้นตรงตามอายุการให้ประโยชน์โดยประมาณดังนี้

• อาคารและสิ่งปลูกสร้าง	20 ปี
• เครื่องมือและอุปกรณ์ใช้ในงานบริการด้านภาพถ่าย	3 และ 5 ปี
• เครื่องตกแต่งและเครื่องใช้สำนักงาน	5 ปี
• ยานพาหนะ	5 ปี
• คอมพิวเตอร์	3 ปี

ค่าเสื่อมราคารวมอยู่ในการคำนวณผลการดำเนินงาน ไม่มีการคิดค่าเสื่อมราคาสำหรับสินทรัพย์ระหว่างติดตั้ง

บริษัทฯ และบริษัทย่อย ตัดรายการอาคารและอุปกรณ์ออกจากบัญชีเมื่อจำหน่ายสินทรัพย์หรือคาดว่าจะไม่ได้รับประโยชน์เชิงเศรษฐกิจในอนาคตจากการใช้หรือการจำหน่ายสินทรัพย์ รายการผลกำไรหรือขาดทุนจากการจำหน่ายสินทรัพย์ จะรับรู้ในส่วนของกำไรหรือขาดทุนเมื่อบริษัทฯ และบริษัทย่อย ตัดรายการสินทรัพย์นั้นออกจากบัญชี

4.7 สินทรัพย์ไม่มีตัวตน

บริษัทฯ และบริษัทย่อย บันทึกต้นทุนเริ่มแรกของสินทรัพย์ไม่มีตัวตนตามราคาทุน ภายหลังการรับรู้รายการเริ่มแรก สินทรัพย์ไม่มีตัวตนแสดงมูลค่าตามราคาทุนหักค่าตัดจำหน่ายสะสมและค่าเผื่อการด้อยค่าสะสม (ถ้ามี) ของสินทรัพย์นั้น

บริษัทฯ และบริษัทย่อย ตัดจำหน่ายสินทรัพย์ไม่มีตัวตนโดยวิธีเส้นตรงตาม อายุการให้ประโยชน์เชิงเศรษฐกิจเป็นระยะเวลา 3 ปี 5 ปี และ 10 ปี และจะประเมินการด้อยค่าของสินทรัพย์ ดังกล่าว เมื่อมีข้อบ่งชี้ว่า สินทรัพย์นั้นเกิดการด้อยค่า บริษัทฯ จะกบฏวระยะเวลาการตัดจำหน่าย และวิธีการตัดจำหน่ายของสินทรัพย์ไม่มีตัวตน ดังกล่าวทุกสิ้นปีเป็นอย่างน้อยค่าตัดจำหน่ายรับรู้เป็นค่าใช้จ่ายในส่วนของกำไรหรือขาดทุน

4.8 สิทธิการเช่าและค่าตัดจำหน่าย

สิทธิการเช่า แสดงตามราคาทุนหักค่าตัดจำหน่ายสะสมและค่าเผื่อการด้อยค่าของสินทรัพย์ (ถ้ามี) ค่าตัดจำหน่ายของสิทธิการเช่าคำนวณจากราคาทุนของสินทรัพย์ โดยวิธีเส้นตรงตามอายุของสัญญาเช่า ค่าตัดจำหน่าย จะถูกรับรู้ในส่วนของกำไรหรือขาดทุน

4.9 รายการธุรกิจกับบุคคลหรือกิจการที่เกี่ยวข้องกัน

บุคคลหรือกิจการที่เกี่ยวข้องกันกับบริษัทฯ และบริษัทย่อย หมายถึง บุคคลหรือกิจการที่มีอำนาจควบคุมบริษัทฯ และบริษัทย่อย หรือถูกบริษัทฯ และบริษัทย่อยควบคุมไม่ว่าจะเป็นโดยทางตรง

หรือทางอ้อม หรืออยู่ภายใต้การควบคุมเดียวกันกับบริษัทฯ และบริษัทย่อย นอกจากนี้บุคคลหรือกิจการที่เกี่ยวข้องกันยังหมายรวมถึงบริษัทร่วมและบุคคลหรือกิจการที่มีสิทธิออกเสียงโดยทางตรงหรือทางอ้อมซึ่งทำให้มีอิทธิพลอย่างเป็นสาระสำคัญต่อบริษัทฯ และบริษัทย่อยผู้บริหารสำคัญและกรรมการของบริษัทฯ และบริษัทย่อยที่มีอำนาจในการวางแผนและควบคุมการดำเนินงานของบริษัทฯ และบริษัทย่อย

4.10 สัญญาเช่าระยะยาว

สัญญาเช่าที่ดิน อาคารและอุปกรณ์ที่มีความเสี่ยงและผลตอบแทนของความเป็นเจ้าของส่วนใหญ่ ได้โอนไปให้กับผู้เช่าถือเป็นสัญญาเช่าการเงิน สัญญาเช่าการเงินจะบันทึกเป็นรายจ่ายฝ่ายคุณด้วยมูลค่ายุติธรรมของสินทรัพย์ที่เช่าหรือมูลค่าปัจจุบันสุทธิของจำนวนเงินที่ต้องจ่ายตามสัญญาเช่าแล้วแต่มูลค่าใดจะต่ำกว่าการะบุกพันตามสัญญาเช่าหักค่าใช้จ่ายทางการเงินจะบันทึกเป็นหนี้สินระยะยาว ส่วนดอกเบี้ยจ่ายจะบันทึกในส่วนของกำไร หรือ ขาดทุนตลอดอายุของสัญญาเช่า สินทรัพย์ที่ได้มาตามสัญญาเช่าการเงินจะคิดค่าเสื่อมราคาตลอดอายุการใช้งานของสินทรัพย์ที่เช่า

สัญญาเช่าที่ดิน อาคาร และอุปกรณ์ที่มีความเสี่ยง และผลตอบแทนของความเป็นเจ้าของส่วนใหญ่ไม่ได้โอนไปให้กับผู้เช่าถือเป็นสัญญาเช่าดำเนินงาน จำนวนเงินที่จ่ายตามสัญญาเช่าดำเนินงานรับรู้เป็นค่าใช้จ่ายในส่วนกำไรหรือขาดทุนตามวิธีเส้นตรงตลอดอายุของสัญญาเช่า

4.11 การด้อยค่าของสินทรัพย์

ทุกวันสิ้นรอบระยะเวลารายงาน บริษัทฯ และบริษัทย่อย จะทำการประเมินการด้อยค่าของอาคารและอุปกรณ์ สิทธิการเช่า หรือสินทรัพย์ที่ไม่มีตัวตนอื่นของบริษัทฯ และบริษัทย่อย หากมีข้อบ่งชี้ว่าสินทรัพย์ดังกล่าวอาจด้อยค่า บริษัทฯ และบริษัทย่อยรับรู้ขาดทุนจากการด้อยค่า เมื่อมูลค่าที่คาดว่าจะได้รับคืนของสินทรัพย์มีมูลค่าต่ำกว่ามูลค่าตามบัญชีของสินทรัพย์นั้น ทั้งนี้ มูลค่าที่คาดว่าจะได้รับคืนหมายถึงมูลค่ายุติธรรมหักต้นทุน ในการขายของสินทรัพย์หรือมูลค่าจากการใช้สินทรัพย์ แล้วแต่ราคาใดจะสูงกว่า บริษัทฯ และบริษัทย่อยจะรับรู้รายการขาดทุนจากการด้อยค่าในส่วนกำไรหรือขาดทุน

4.12 ผลประโยชน์ของพนักงาน

ผลประโยชน์ระยะสั้นของพนักงาน

บริษัทฯ และบริษัทย่อยรับรู้ เงินเดือน ค่าจ้าง โบนัส และเงินสมทบกองทุน ประกันสังคมเป็นค่าใช้จ่ายเมื่อเกิดรายการ

ผลประโยชน์หลังออกจากงานของพนักงาน

โครงการสมทบเงิน

บริษัทฯ และบริษัทย่อย และพนักงานได้ร่วมกันจัดตั้งกองทุนสำรองเลี้ยงชีพ ซึ่งประกอบด้วยเงินที่พนักงานจ่ายสะสม และเงินที่บริษัทฯ และบริษัทย่อย จ่ายสมทบให้เป็นรายเดือน สินทรัพย์ของกองทุนสำรองเลี้ยงชีพได้แยกออกจากสินทรัพย์ของบริษัทฯ และบริษัทย่อย เงินที่บริษัทฯ และบริษัทย่อย จ่ายสมทบกองทุนสำรอง เลี้ยงชีพบันทึกเป็นค่าใช้จ่ายในปีที่เกิดรายการ

โครงการผลประโยชน์หลังออกจากงาน

บริษัทฯ และบริษัทย่อย มีการะสำหรับเงินชดเชย ที่ต้องจ่ายให้แก่พนักงาน เมื่อออกจากงานตามกฎหมายแรงงาน ซึ่งบริษัทฯ และบริษัทย่อย ถือว่าเงินชดเชยดังกล่าวเป็นโครงการผลประโยชน์หลังออกจากงาน สำหรับพนักงาน

บริษัทฯ และบริษัทย่อย คำนวณหนี้สินตามโครงการผลประโยชน์หลังออกจากงานของพนักงาน โดยใช้วิธีคิดลด แต่ละหน่วยที่ประมาณการไว้ (Projected Unit Credit Method) โดยผู้เชี่ยวชาญอิสระได้ทำการประเมินการะบุกพันดังกล่าวตามหลักคณิตศาสตร์ประกันภัย ผลกำไรหรือขาดทุนจากการประมาณการตามหลักคณิตศาสตร์ประกันภัยสำหรับโครงการผลประโยชน์หลังออกจากงานของพนักงานจะรับรู้กันทีในกำไรขาดทุนเบ็ดเสร็จอื่น

ต้นทุนบริการในอดีตจะถูกรับรู้ถึงจำนวนในกำไรหรือขาดทุนกันทีที่มีการแก้ไขโครงการหรือลดขนาดโครงการ หรือเมื่อกิจการรับรู้ต้นทุนการปรับโครงสร้างที่เกี่ยวข้อง

4.13 ประมาณการหนี้สิน

บริษัทฯ และบริษัทย่อยจะบันทึกประมาณการหนี้สินไว้ในบัญชีเมื่อการะบุกพัน ซึ่งเป็นผลมาจากเหตุการณ์ในอดีตได้เกิดขึ้นแล้ว และเป็นความเป็นไปได้ค่อนข้างแน่นอนว่าบริษัทฯ และบริษัทย่อย จะเสียทรัพยากรเชิงเศรษฐกิจ ไปเพื่อปลดปล่อยภาระการะบุกพันนั้น และบริษัทฯ และบริษัทย่อยสามารถประมาณ มูลค่าการะบุกพันนั้นได้อย่างน่าเชื่อถือ

4.14 ภาษีเงินได้

ภาษีเงินได้ประกอบด้วยภาษีเงินได้ปัจจุบันและภาษีเงินได้รอการตัดบัญชี

ภาษีเงินได้ปัจจุบัน

บริษัทฯ และบริษัทย่อยบันทึกภาษีเงินได้ปัจจุบัน ตามจำนวนที่คาดว่าจะจ่าย ให้กับหน่วยงานจัดเก็บภาษีของรัฐ โดยคำนวณจากกำไรทางภาษี ตามหลักเกณฑ์ที่กำหนดในกฎหมายภาษีอากร

ภาษีเงินได้รอการตัดบัญชี

บริษัทฯ และบริษัทย่อยบันทึกภาษีเงินได้รอการตัดบัญชีของผล



แตกต่างชั่วคราวระหว่างราคาตามบัญชีของสินทรัพย์และหนี้สิน ณ วันสิ้นรอบระยะเวลารายงานกับฐานภาษีของสินทรัพย์และหนี้สินที่เกี่ยวข้องนั้นโดยใช้อัตราภาษีที่มีผลบังคับใช้ ณ วันสิ้นรอบระยะเวลารายงาน

บริษัทฯ และบริษัทย่อย รับรู้หนี้สินภาษีเงินได้รอการตัดบัญชีของผลแตกต่างชั่วคราวที่ต้องเสียภาษีทุกรายการ แต่รับรู้สินทรัพย์ภาษีเงินได้รอการตัดบัญชี สำหรับผลแตกต่างชั่วคราวที่ใช้หักภาษีรวมทั้งผลขาดทุนทางภาษี ที่ยังไม่ได้ใช้ในจำนวนเท่าที่ความเป็นไปได้ก่อนข้างต้นที่ บริษัทฯ และบริษัทย่อย จะไม่มีกำไรทางภาษีเพียงพอที่จะใช้ประโยชน์จากผลแตกต่างชั่วคราวที่ใช้หักภาษี และผลขาดทุนทางภาษีที่ยังไม่ได้ใช้นั้น

บริษัทฯ และบริษัทย่อย จะทบทวนมูลค่าตามบัญชีของสินทรัพย์ภาษีเงินได้ รอการตัดบัญชีทุกรายการในรอบระยะเวลารายงาน และจะทำการปรับลดมูลค่าตามบัญชีดังกล่าว หากมีความเป็นไปได้ก่อนข้างต้นว่า บริษัทฯ และบริษัทย่อย จะไม่มีกำไรทางภาษีเพียงพอ ต่อการนำสินทรัพย์ภาษีเงินได้รอการ ตัดบัญชีทั้งหมดหรือบางส่วนมาใช้ประโยชน์

บริษัทฯ และบริษัทย่อย จะบันทึกภาษีเงินได้รอการตัดบัญชีโดยตรงไปยังส่วนของผู้ที่ถือหุ้นหากภาษีที่เกิดขึ้นเกี่ยวข้องกับรายการที่ได้บันทึกโดยตรงไปยังส่วนของผู้ที่ถือหุ้น

5. การใช้ดุลยพินิจและประมาณการทางบัญชีที่สำคัญ

ในการจัดทำงบการเงินตามมาตรฐานการรายงานทางการเงิน ฝ่ายบริหารจำเป็นต้องใช้ดุลยพินิจ และการประมาณการในเรื่องที่มีความไม่แน่นอนเสมอ การใช้ดุลยพินิจ และการประมาณการดังกล่าวนี้ส่งผลกระทบต่อจำนวนเงินที่แสดงในงบการเงิน และต่อข้อมูลที่แสดงในหมายเหตุประกอบงบการเงิน ผลที่เกิดขึ้นจริงอาจแตกต่างไปจากจำนวนที่ประมาณการไว้ การใช้ดุลยพินิจและการประมาณการที่สำคัญมีดังนี้

สัญญาเช่า

ในการพิจารณาประเภทของสัญญาเช่า ว่าเป็นสัญญาเช่าดำเนินงาน หรือสัญญาเช่าทางการเงิน ฝ่ายบริหารได้ใช้ดุลยพินิจในการประเมินเงื่อนไขและรายละเอียดของสัญญา เพื่อพิจารณาว่าบริษัทฯ ได้โอนหรือรับโอนความเสี่ยงและผลประโยชน์ในสินทรัพย์ที่เช่าดังกล่าวแล้วหรือไม่

ค่าเพื่อหนี้สงสัยจะสูญของลูกหนี้

ในการประมาณค่าเพื่อหนี้สงสัยจะสูญของลูกหนี้ ฝ่ายบริหารจำเป็นต้องใช้ดุลยพินิจ ในการประมาณการผลขาดทุนที่คาดว่าจะ

เกิดขึ้นจากลูกหนี้แต่ละราย โดยคำนึงถึงประสบการณ์ การเก็บเงินในอดีตอายุของหนี้ที่ค้าง และสถานะเศรษฐกิจที่เป็นอยู่ในขณะนั้น เป็นต้น

ค่าเพื่อการลดลงของมูลค่าสินค้าคงเหลือ

ในการประมาณค่าเพื่อการลดลงของมูลค่าสินค้าคงเหลือ ฝ่ายบริหารได้ใช้ดุลยพินิจในการประมาณการผลขาดทุนที่คาดว่าจะเกิดขึ้นจากสินค้าคงเหลือนั้น โดยค่าเพื่อการลดลงของมูลค่าสุทธิที่จะได้รับพิจารณาจากราคาที่คาดว่าจะขายได้ตามปกติของธุรกิจหักด้วยค่าใช้จ่ายในการขายสินค้านั้น และค่าเพื่อสำหรับสินค้าเก่าล้าสมัย เคลื่อนไหวช้า หรือเสื่อมคุณภาพพิจารณาจากอายุ โดยประมาณของสินค้าแต่ละชนิด

อาคารและอุปกรณ์และค่าเสื่อมราคา

ในการคำนวณค่าเสื่อมราคาของอาคารและอุปกรณ์ฝ่ายบริหารจำเป็นต้องทำการประมาณอายุการให้ประโยชน์และมูลค่าคงเหลือเมื่อเลิกใช้งานของอาคารและอุปกรณ์ และต้องทบทวนอายุการให้ประโยชน์และมูลค่าคงเหลือใหม่หากมีการเปลี่ยนแปลงเกิดขึ้น

นอกจากนี้ ฝ่ายบริหารจำเป็นต้องสอบถามการด้อยค่าของอาคาร และอุปกรณ์ในแต่ละช่วงเวลาและบันทึกทบทวนจากการด้อยค่า หากคาดว่ามูลค่าที่คาดว่าจะได้รับคืนต่ำกว่ามูลค่าตามบัญชีของสินทรัพย์นั้น ในการนี้ฝ่ายบริหารจำเป็นต้องใช้ดุลยพินิจที่เกี่ยวข้องกับการคาดการณ์รายได้ และค่าใช้จ่ายในอนาคตซึ่งเกี่ยวข้องกับสินทรัพย์นั้น

สินทรัพย์ภาษีเงินได้รอการตัดบัญชี

บริษัทฯ และบริษัทย่อย จะรับรู้สินทรัพย์ภาษีเงินได้รอการตัดบัญชี สำหรับผลแตกต่างชั่วคราวที่ใช้หักภาษีและขาดทุน ทางภาษี ที่ไม่ได้ใช้เมื่อมีความเป็นไปได้ก่อนข้างต้นว่า บริษัทฯ และบริษัทย่อย จะไม่มีกำไรทางภาษีในอนาคตเพียงพอที่จะใช้ประโยชน์จากผลแตกต่างชั่วคราวและขาดทุนนั้น ในการนี้ฝ่ายบริหารจำเป็นต้องประมาณการว่าบริษัทฯ และบริษัทย่อย ควรรับรู้จำนวนสินทรัพย์ภาษีเงินได้รอการตัดบัญชีเป็นจำนวนเท่าใด โดยพิจารณาถึงจำนวนกำไรทางภาษีที่คาดว่าจะเกิดในอนาคตในแต่ละช่วงเวลา

ผลประโยชน์หลังออกจากงานของพนักงานตามโครงการผลประโยชน์

หนี้สินตามโครงการผลประโยชน์ หลังออกจากงานของพนักงาน ประมาณขึ้นตามหลักคณิตศาสตร์ประกันภัย ซึ่งต้องอาศัยข้อสมมติฐานต่าง ๆ ในการประมาณการนั้น เช่น อัตราคิดลดอัตราการเงินเดือนในอนาคต อัตราสมรณะ และอัตราการเปลี่ยนแปลงในจำนวนพนักงาน เป็นต้น

6. รายการธุรกิจกับกิจการที่เกี่ยวข้องกัน

ในระหว่างปี บริษัทฯ และบริษัทย่อยมีรายการธุรกิจที่สำคัญกับบุคคลหรือกิจการที่เกี่ยวข้องกัน รายการธุรกิจดังกล่าวเป็นไปตามเงื่อนไขทางการค้า และเกณฑ์ตามที่ตกลงกันระหว่าง บริษัทฯ และบริษัทย่อย และบุคคลหรือกิจการที่เกี่ยวข้องกันเหล่านั้น ซึ่งเป็นไปตามปกติธุรกิจที่สามารถสรุปได้ดังนี้

(หน่วย : พันบาท)

	งบการเงินรวม		งบการเงินเฉพาะกิจการ		นโยบายการกำหนดราคา
	2560	2559	2560	2559	
รายการธุรกิจกับบริษัทย่อย					
ค่าจ้างผลิต	-	-	4,160	-	ราคาตามสัญญา
ค่าเช่ารับ	-	-	313	-	ราคาตามสัญญา
ค่าบริการจัดการรับ	-	-	210	-	ราคาตามสัญญา
รายการธุรกิจกับกิจการที่เกี่ยวข้องกัน					
ค่าจ้างผลิตรับ	5	-	-	-	ราคาตลาด
ค่าเช่าจ่าย	4,825	4,210	4,825	4,210	ราคาตามสัญญา
รายการธุรกิจกับผู้ถือหุ้น และกรรมการ					
ค่าเช่าจ่าย	3,892	2,905	3,892	2,905	ราคาตามสัญญา

ยอดคงค้างระหว่างบริษัทฯและบริษัทย่อยและบุคคลหรือกิจการที่เกี่ยวข้องกัน ณ วันที่ 31 ธันวาคม 2560 และ 2559 มีรายละเอียดดังนี้

(หน่วย : พันบาท)

	งบการเงินรวม		งบการเงินเฉพาะกิจการ	
	2560	2559	2560	2559
ลูกหนี้การค้าและลูกหนี้อื่น - กิจการที่เกี่ยวข้องกัน				
(หมายเหตุ 8)				
ลูกหนี้การค้า - กิจการที่เกี่ยวข้องกัน				
(มีผู้ถือหุ้นร่วมกัน)	5	-	-	-
ลูกหนี้อื่น - บริษัทย่อย	-	350	-	-
รวม	5	350	-	-
เงินมัดจำจ่ายให้กับบุคคลและกิจการที่เกี่ยวข้องกัน				
บริษัทที่เกี่ยวข้องกัน (มีผู้ถือหุ้นร่วมกัน)	921	921	921	921
ผู้ถือหุ้น และกรรมการ	685	685	685	638
รวม	1,606	1,606	1,606	1,559



(หน่วย : พันบาท)

	งบการเงินรวม		งบการเงินเฉพาะกิจการ	
	2560	2560	2559	
เจ้าหนี้การค้าและเจ้าหนี้อื่น - กิจการที่เกี่ยวข้องกัน (หมายเหตุ 16)				
บริษัทย่อย	-	2,194	-	
บริษัทที่เกี่ยวข้องกัน (มีผู้ถือหุ้นร่วมกัน)	603	603	526	
รวม	603	2,797	526	

คำตอบแทนกรรมการและผู้บริหาร

ในระหว่างปีสิ้นสุดวันที่ 31 ธันวาคม 2560 และ 2559 บริษัทฯมีค่าใช้จ่ายผลประโยชน์พนักงานที่ให้แก่กรรมการและผู้บริหาร ดังต่อไปนี้

(หน่วย : พันบาท)

	งบการเงินรวม / งบการเงินเฉพาะกิจการ	
	2560	2559
ผลประโยชน์ระยะสั้น	50,887	51,222
ผลประโยชน์หลังออกจากงาน	891	815
รวม	51,778	52,037

7. เงินสดและรายการเทียบเท่าเงินสด

(หน่วย : พันบาท)

	งบการเงินรวม		งบการเงินเฉพาะกิจการ	
	2560	2560	2559	
เงินสด	9,490	9,490	17,341	
เงินฝากออมทรัพย์	194,968	189,117	305,298	
เงินฝากกระแสรายวัน	1,818	1,732	1,223	
รวม	206,276	200,339	323,862	

ณ วันที่ 31 ธันวาคม 2560 เงินฝากออมทรัพย์มีอัตราดอกเบี้ยระหว่างร้อยละ 0.1 ถึง 1.0 ต่อปี (2559: ร้อยละ 0.1 ถึง 1.25 ต่อปี)

8. ลูกหนี้การค้าและลูกหนี้อื่น

(หน่วย : พันบาท)

	งบการเงินรวม		งบการเงินเฉพาะกิจการ	
	2560	2560	2560	2559
ลูกหนี้การค้า				
ลูกหนี้การค้า - กิจการที่ไม่เกี่ยวข้องกัน				
อายุหนี้คงค้างนับจากวันที่ถึงกำหนดชำระ:				
ยังไม่ถึงกำหนดชำระ:		13,325	13,325	23,821
ค้างชำระ:				
ไม่เกิน 3 เดือน		31,415	31,415	55,391
3 - 6 เดือน		-	-	20
6 - 12 เดือน		47	47	48
มากกว่า 12 เดือน		163	163	144
รวม		44,950	44,950	79,424
หัก: ค่าเผื่อหนี้สงสัยจะสูญ		(165)	(165)	(122)
รวมลูกหนี้การค้า - กิจการที่ไม่เกี่ยวข้องกัน, สุทธิ		44,785	44,785	79,302
ลูกหนี้การค้า - กิจการที่เกี่ยวข้องกัน (หมายเหตุ 6)		5	-	-
รวมลูกหนี้การค้า		44,790	44,785	79,302
ลูกหนี้อื่น				
ลูกหนี้อื่น - กิจการที่เกี่ยวข้องกัน (หมายเหตุ 6)		-	350	-
ค่าใช้จ่ายจ่ายล่วงหน้า		2,767	2,662	3,708
เงินสนับสนุนการส่งเสริมการขายค้างรับ		244,896	244,896	225,782
ดอกเบี้ยค้างรับ		45	45	129
อื่น ๆ		4,197	4,167	2,765
รวมลูกหนี้อื่น		251,905	252,120	232,384
รวมลูกหนี้การค้าและลูกหนี้อื่น, สุทธิ		296,695	296,905	311,686

9. สินค้าคงเหลือ

(หน่วย : พันบาท)

	งบการเงินรวม		
	ราคาทุน	รายการปรับลดราคาทุนให้เป็นมูลค่าสุทธิที่จะได้รับ	สินค้าคงเหลือ - สุทธิ
	2560	2560	2560
สินค้าสำเร็จรูป	2,045,917	(94,164)	1,951,753
วัสดุใช้ในการผลิตภาพพิมพ์	206	-	206
รวม	2,046,123	(94,164)	1,951,959



(หน่วย : พันบาท)

	งบการเงินเฉพาะกิจการ					
	ราคาทุน		รายการปรับลดราคาทุนให้เป็นมูลค่าสุทธิที่จะได้รับ		สินค้าคงเหลือ - สุทธิ	
	2560	2559	2560	2559	2560	2559
สินค้าสำเร็จรูป	2,045,917	1,353,221	(94,164)	(102,408)	1,951,753	1,250,813
สินค้าผลิตเสร็จรอส่งมอบ	497	-	-	-	497	-
รวม	2,046,414	1,353,221	(94,164)	(102,408)	1,952,250	1,250,813

ในระหว่างปีปัจจุบัน บริษัทฯบันทึกการปรับลดราคาทุนของสินค้าคงเหลือให้เป็นมูลค่าสุทธิที่จะได้รับ เป็นจำนวน 31 ล้านบาท (2559: 37 ล้านบาท) โดยแสดงเป็นส่วนหนึ่งของต้นทุนขาย และมีการกลับรายการปรับลดมูลค่าสินค้าคงเหลือเป็นจำนวน 39 ล้านบาท (2559: 47 ล้านบาท) โดยนำไปหักจากมูลค่าของสินค้าคงเหลือที่รับรู้เป็นค่าใช้จ่ายในระหว่างปี

10. เงินฝากธนาคารที่มีการค้ำประกัน

ยอดคงเหลือนี้ คือ เงินฝากประจำซึ่งบริษัทฯได้นำไปค้ำประกันวงเงินสินเชื่อ

11. เงินลงทุนในบริษัทย่อย

เงินลงทุนในบริษัทย่อยตามที่แสดงในงบการเงินเฉพาะกิจการ มีรายละเอียดดังต่อไปนี้

(หน่วย : พันบาท)

บริษัท	ทุนเรียกชำระแล้ว		สัดส่วนเงินลงทุน		ราคาทุน	
	(พันบาท)	(พันบาท)	(ร้อยละ)	(ร้อยละ)	(พันบาท)	(พันบาท)
	2560	2559	2560	2559	2560	2559
บริษัท อิมเมจ โซลูชั่น พลัส จำกัด	25,000	-	100	-	25,000	-

ไม่มีเงินเป็นผลรับจากบริษัทย่อยดังกล่าวข้างต้นสำหรับปีสิ้นสุดวันที่ 31 ธันวาคม 2560

12. อาคารและอุปกรณ์

(หน่วย : พันบาท)

	งบการเงินรวม						รวม
	อาคารและ สิ่งปลูกสร้าง	เครื่องมือ และอุปกรณ์ ใช้ในงาน บริการด้าน ภาพถ่าย	เครื่อง ตกแต่ง และเครื่องใช้ สำนักงาน	ยานพาหนะ	คอมพิวเตอร์	สินทรัพย์ ระหว่าง ติดตั้ง	
ราคาทุน							
ณ วันที่ 1 มกราคม 2559	3,895	128,975	297,292	42,026	18,657	1,500	492,345
ซื้อเพิ่ม	-	10,524	4,563	11,817	19,412	42,381	88,697
จำหน่าย	-	-	-	(13,923)	-	-	(13,923)
ตัดจำหน่าย	-	(145)	(4,732)	-	(487)	(126)	(5,490)
โอนเข้า (ออก)	-	(17,690)	43,047	-	17,690	(43,047)	-
ณ วันที่ 31 ธันวาคม 2559	3,895	121,664	340,170	39,920	55,272	708	561,629
ซื้อเพิ่ม	-	14,746	8,133	1,701	10,125	59,377	94,082
จำหน่าย	-	(164)	(476)	(2,275)	(707)	-	(3,622)
ตัดจำหน่าย	-	(4)	(2,638)	-	(12)	-	(2,654)
โอนเข้า (ออก)	-	4,788	53,837	-	-	(58,625)	-
ณ วันที่ 31 ธันวาคม 2560	3,895	141,030	399,026	39,346	64,678	1,460	649,435
ค่าเสื่อมราคาสะสม							
ณ วันที่ 1 มกราคม 2559	1,366	109,059	181,209	24,870	14,779	-	331,283
ค่าเสื่อมราคาสำหรับปี	199	5,857	44,350	4,132	4,527	-	59,065
ค่าเสื่อมราคาสำหรับส่วนที่จำหน่าย	-	-	-	(9,748)	-	-	(9,748)
ค่าเสื่อมราคาสำหรับส่วนที่ตัดจำหน่าย	-	(144)	(4,366)	-	(474)	-	(4,984)
โอนเข้า (ออก)	-	(14,182)	-	-	14,182	-	-
ณ วันที่ 31 ธันวาคม 2559	1,565	100,590	221,193	19,254	33,014	-	375,616
ค่าเสื่อมราคาสำหรับปี	199	7,282	46,276	4,244	9,027	-	67,028
ค่าเสื่อมราคาสำหรับส่วนที่จำหน่าย	-	(147)	(463)	(2,119)	(636)	-	(3,365)
ค่าเสื่อมราคาสำหรับส่วนที่ตัดจำหน่าย	-	(4)	(2,449)	-	(12)	-	(2,465)
โอนเข้า (ออก)	-	-	-	-	-	-	-
ณ วันที่ 31 ธันวาคม 2560	1,764	107,721	264,557	21,379	41,393	-	436,814
ค่าเผื่อการด้อยค่า							
ณ วันที่ 1 มกราคม 2559	-	-	-	-	-	-	-
บันทึกเพิ่มขึ้นระหว่างปี	-	-	256	-	-	-	256
ณ วันที่ 31 ธันวาคม 2559	-	-	256	-	-	-	256
บันทึกลดลงระหว่างปี	-	-	(256)	-	-	-	(256)
ณ วันที่ 31 ธันวาคม 2560	-	-	-	-	-	-	-
มูลค่าสุทธิตามบัญชี							
ณ วันที่ 31 ธันวาคม 2559	2,330	21,074	118,721	20,666	22,258	708	185,757
ณ วันที่ 31 ธันวาคม 2560	2,131	33,309	134,469	17,967	23,285	1,460	212,621

ค่าเสื่อมราคาสำหรับปี

2559 (จำนวน 6 ล้านบาท รวมอยู่ในต้นทุนการให้บริการ ส่วนที่เหลือรวมอยู่ในค่าใช้จ่ายในการขายและบริหาร)

59,065

2560 (จำนวน 7 ล้านบาท รวมอยู่ในต้นทุนการให้บริการ ส่วนที่เหลือรวมอยู่ในค่าใช้จ่ายในการขายและบริหาร)

67,028



(หน่วย : พันบาท)

งบการเงินเฉพาะกิจการ

	อาคารและ สิ่งปลูกสร้าง	เครื่องมือ และอุปกรณ์ ใช้ในงาน บริการด้าน ภาพถ่าย	เครื่อง ตกแต่ง และเครื่องใช้ สำนักงาน	ยานพาหนะ	คอมพิวเตอร์	สินทรัพย์ ระหว่าง ติดตั้ง	รวม
ราคาทุน							
ณ วันที่ 1 มกราคม 2559	3,895	128,975	297,292	42,026	18,657	1,500	492,345
ซื้อเพิ่ม	-	10,524	4,563	11,817	19,412	42,381	88,697
จำหน่าย	-	-	-	(13,923)	-	-	(13,923)
ตัดจำหน่าย	-	(145)	(4,732)	-	(487)	(126)	(5,490)
โอนเข้า (ออก)	-	(17,690)	43,047	-	17,690	(43,047)	-
ณ วันที่ 31 ธันวาคม 2559	3,895	121,664	340,170	39,920	55,272	708	561,629
ซื้อเพิ่ม	-	8,112	8,096	1,701	9,403	56,500	83,812
จำหน่าย	-	(164)	(476)	(2,275)	(707)	-	(3,622)
ตัดจำหน่าย	-	(4)	(2,638)	-	(12)	-	(2,654)
ลดลงจากการโอนกิจการบางส่วนให้กับ บริษัทย่อย (หมายเหตุ 1.3)	-	(19,829)	(199)	-	(557)	(1,911)	(22,496)
โอนเข้า (ออก)	-	-	53,837	-	-	(53,837)	-
ณ วันที่ 31 ธันวาคม 2560	3,895	109,779	398,790	39,346	63,399	1,460	616,669
ค่าเสื่อมราคาสะสม							
ณ วันที่ 1 มกราคม 2559	1,366	109,059	181,209	24,870	14,779	-	331,283
ค่าเสื่อมราคาสำหรับปี	199	5,857	44,350	4,132	4,527	-	59,065
ค่าเสื่อมราคาสำหรับส่วนที่จำหน่าย	-	-	-	(9,748)	-	-	(9,748)
ค่าเสื่อมราคาสำหรับส่วนที่ตัดจำหน่าย	-	(144)	(4,366)	-	(474)	-	(4,984)
โอนเข้า (ออก)	-	(14,182)	-	-	14,182	-	-
ณ วันที่ 31 ธันวาคม 2559	1,565	100,590	221,193	19,254	33,014	-	375,616
ค่าเสื่อมราคาสำหรับปี	199	5,959	46,263	4,244	8,959	-	65,624
ค่าเสื่อมราคาสำหรับส่วนที่จำหน่าย	-	(147)	(463)	(2,119)	(636)	-	(3,365)
ค่าเสื่อมราคาสำหรับส่วนที่ตัดจำหน่าย	-	(4)	(2,449)	-	(12)	-	(2,465)
ลดลงจากการโอนกิจการบางส่วนให้กับ บริษัทย่อย (หมายเหตุ 1.3)	-	(15,005)	(161)	-	(319)	-	(15,485)
โอนเข้า (ออก)	-	-	-	-	-	-	-
ณ วันที่ 31 ธันวาคม 2560	1,764	91,393	264,383	21,379	41,006	-	419,925
ค่าเผื่อการด้อยค่า							
ณ วันที่ 1 มกราคม 2559	-	-	-	-	-	-	-
บันทึกเพิ่มขึ้นระหว่างปี	-	-	256	-	-	-	256
ณ วันที่ 31 ธันวาคม 2559	-	-	256	-	-	-	256
บันทึกลดลงระหว่างปี	-	-	(256)	-	-	-	(256)
ณ วันที่ 31 ธันวาคม 2560	-	-	-	-	-	-	-
มูลค่าสุทธิตามบัญชี							
ณ วันที่ 31 ธันวาคม 2559	2,330	21,074	118,721	20,666	22,258	708	185,757
ณ วันที่ 31 ธันวาคม 2560	2,131	18,386	134,407	17,967	22,393	1,460	196,744

ค่าเสื่อมราคาสำหรับปี

2559 (จำนวน 6 ล้านบาท รวมอยู่ในต้นทุนการให้บริการ ส่วนที่เหลือรวมอยู่ในค่าใช้จ่ายในการขายและบริหาร)

59,065

2560 (จำนวน 6 ล้านบาท รวมอยู่ในต้นทุนการให้บริการ ส่วนที่เหลือรวมอยู่ในค่าใช้จ่ายในการขายและบริหาร)

65,624

ณ วันที่ 31 ธันวาคม 2560 บริษัทฯมียอดคงเหลือของยานพาหนะและคอมพิวเตอร์ซึ่งได้มาภายใต้สัญญาเช่าทางการเงิน โดยมีมูลค่าสุทธิตามบัญชีเป็นจำนวนเงิน 4 ล้านบาท (2559: 4 ล้านบาท)

ณ วันที่ 31 ธันวาคม 2560 บริษัทฯมีอุปกรณ์จำนวนหนึ่งซึ่งตัดค่าเสื่อมราคาหมดแล้วแต่ยังใช้งานอยู่ มูลค่าตามบัญชีก่อนหักค่าเสื่อมราคาสะสมของสินทรัพย์ดังกล่าวมีจำนวนเงินประมาณ 295 ล้านบาท (2559:235 ล้านบาท)

13. สินทรัพย์ไม่มีตัวตน

มูลค่าตามบัญชีของสินทรัพย์ไม่มีตัวตน ณ วันที่ 31 ธันวาคม 2560 และ 2559 แสดงได้ดังนี้

(หน่วย : พันบาท)

	งบการเงินรวม / งบการเงินเฉพาะกิจการ		
	ซอฟต์แวร์คอมพิวเตอร์	ค่าสิทธิในการบริหารร้าน และจำหน่ายสินค้าและให้บริการ	รวม
ณ วันที่ 31 ธันวาคม 2560:			
ราคาทุน	47,196	6,200	53,396
หัก: ค่าตัดจำหน่ายสะสม	(12,445)	(1,029)	(13,474)
มูลค่าสุทธิตามบัญชี	34,751	5,171	39,922
ณ วันที่ 31 ธันวาคม 2559:			
ราคาทุน	36,962	3,100	40,062
หัก: ค่าตัดจำหน่ายสะสม	(9,461)	(22)	(9,483)
มูลค่าสุทธิตามบัญชี	27,501	3,078	30,579

การกระทบยอดมูลค่าตามบัญชีของสินทรัพย์ไม่มีตัวตนสำหรับปี 2560 และ 2559 แสดงได้ดังนี้

(หน่วย : พันบาท)

	งบการเงินรวม		งบการเงินเฉพาะกิจการ	
	2560	2560	2560	2559
มูลค่าสุทธิตามบัญชีต้นปี	30,579	30,579	256	256
เพิ่มขึ้นระหว่างปี	13,335	13,335	31,121	31,121
ค่าตัดจำหน่ายสำหรับปี	(3,992)	(3,992)	(798)	(798)
มูลค่าสุทธิตามบัญชีปลายปี	39,922	39,922	30,579	30,579

14. สิทธิการเช่า

มูลค่าตามบัญชีของสิทธิการเช่า ณ วันที่ 31 ธันวาคม 2560 และ 2559 แสดงได้ดังนี้

(หน่วย : พันบาท)

	งบการเงินรวม		งบการเงินเฉพาะกิจการ	
	2560	2560	2560	2559
ราคาทุน	91,037	91,037	46,048	46,048
หัก: ค่าตัดจำหน่ายสะสม	(13,292)	(13,292)	(8,052)	(8,052)
มูลค่าสุทธิตามบัญชี	77,745	77,745	37,996	37,996



การระบยอดมูลค่าตามบัญชีของสิทธิการเช่าสำหรับปี 2560 และ 2559 แสดงได้ดังนี้

(หน่วย : พันบาท)

	งบการเงินรวม		งบการเงินเฉพาะกิจการ	
	2560	2560	2560	2559
มูลค่าสุทธิตามบัญชีต้นปี	37,996	37,996	37,996	27,279
เพิ่มขึ้นระหว่างปี	44,989	44,989	44,989	13,685
ค่าตัดจำหน่ายสำหรับปี	(5,240)	(5,240)	(5,240)	(2,968)
มูลค่าสุทธิตามบัญชีปลายปี	77,745	77,745	77,745	37,996

15. สินทรัพย์ไม่หมุนเวียนอื่น

(หน่วย : พันบาท)

	งบการเงินรวม		งบการเงินเฉพาะกิจการ	
	2560	2560	2560	2559
เงินประกันการเช่าร้านและเงินประกันอื่น	128,855	128,855	128,855	115,335
อื่น ๆ	2,030	738	738	793
รวม	130,885	129,593	129,593	116,128

16. เจ้าหนี้การค้าและเจ้าหนี้อื่น

(หน่วย : พันบาท)

	งบการเงินรวม		งบการเงินเฉพาะกิจการ	
	2560	2560	2560	2559
เจ้าหนี้การค้า - กิจการที่เกี่ยวข้องกัน (หมายเหตุ 6)	-	2,194	2,194	-
เจ้าหนี้การค้า - กิจการที่ไม่เกี่ยวข้องกัน	1,067,937	1,067,799	1,067,799	896,576
เจ้าหนี้อื่น - กิจการที่เกี่ยวข้องกัน (หมายเหตุ 6)	603	603	603	526
เจ้าหนี้อื่น - กิจการที่ไม่เกี่ยวข้องกัน	31,010	30,339	30,339	47,354
ค่าใช้จ่ายค้างจ่าย	61,742	59,260	59,260	60,913
อื่น ๆ	16,017	16,015	16,015	9,082
รวม	1,177,309	1,176,210	1,176,210	1,014,451

17. หนี้สินตามสัญญาเช่าการเงิน

(หน่วย : พันบาท)

	งบการเงินรวม		งบการเงินเฉพาะกิจการ	
	2560	2560	2560	2559
หนี้สินตามสัญญาเช่าการเงิน	3,524	3,524	3,524	1,843
หัก: ดอกเบี้ยรอการตัดจำหน่าย	(561)	(561)	(561)	(282)
รวม	2,963	2,963	2,963	1,561
หัก: ส่วนที่ถึงกำหนดชำระภายในหนึ่งปี	(670)	(670)	(670)	(423)
หนี้สินตามสัญญาเช่าการเงิน -				
สุทธิจากส่วนที่ถึงกำหนดชำระภายในหนึ่งปี	2,293	2,293	2,293	1,138

บริษัทฯได้ทำสัญญาเช่าการเงินกับบริษัทลีสซิ่งเพื่อเช่ายานพาหนะและคอมพิวเตอร์ใช้ในการดำเนินงานของกิจการ โดยมีกำหนดการชำระค่าเช่าเป็นรายเดือน อายุของสัญญามีระยะเวลาโดยเฉลี่ยประมาณ 5 ปี บริษัทฯมีการระบุพื้นที่ที่จะต้องจ่ายค่าเช่าขั้นต่ำตามสัญญาเช่าการเงินดังนี้

(หน่วย : พันบาท)

	งบการเงินรวม / งบการเงินเฉพาะกิจการ		
	ณ วันที่ 31 ธันวาคม 2560		
	ไม่เกิน 1 ปี	1 - 5 ปี	รวม
ผลรวมของจำนวนเงินขั้นต่ำที่ต้องจ่ายทั้งสิ้นตามสัญญาเช่า	898	2,626	3,524
ดอกเบี้ยตามสัญญาเช่าการเงินรอการตัดบัญชี	(228)	(333)	(561)
มูลค่าปัจจุบันของจำนวนเงินขั้นต่ำที่ต้องจ่ายทั้งสิ้นตามสัญญาเช่า	670	2,293	2,963

(หน่วย : พันบาท)

	งบการเงินเฉพาะกิจการ		
	ณ วันที่ 31 ธันวาคม 2559		
	ไม่เกิน 1 ปี	1 - 5 ปี	รวม
ผลรวมของจำนวนเงินขั้นต่ำที่ต้องจ่ายทั้งสิ้นตามสัญญาเช่า	547	1,296	1,843
ดอกเบี้ยตามสัญญาเช่าการเงินรอการตัดบัญชี	(124)	(158)	(282)
มูลค่าปัจจุบันของจำนวนเงินขั้นต่ำที่ต้องจ่ายทั้งสิ้นตามสัญญาเช่า	423	1,138	1,561

18. สำรองผลประโยชน์ระยะยาวของพนักงาน

จำนวนเงินสำรองผลประโยชน์ระยะยาวของพนักงานซึ่งเป็นเงินชดเชยพนักงานเมื่อออกจากงานแสดงได้ดังนี้

(หน่วย : พันบาท)

	งบการเงินรวม	งบการเงินเฉพาะกิจการ	
	2560	2560	2559
สำรองผลประโยชน์ระยะยาวของพนักงานต้นปี	17,536	17,536	16,024
ส่วนที่รับรู้ในกำไรหรือขาดทุน :			
ต้นทุนบริการในปัจจุบัน	1,520	1,480	1,250
ต้นทุนดอกเบี้ย	418	412	360
ต้นทุนบริการในอดีต	129	-	-
ส่วนที่รับรู้ในกำไรขาดทุนเบ็ดเสร็จอื่น:			
(กำไร) ขาดทุนจากการประมาณการตามหลักคณิตศาสตร์			
ประกันภัย			
ส่วนที่เกิดจากการเปลี่ยนแปลงข้อสมมติด้านประชากรศาสตร์	(1,955)	(1,955)	-
ส่วนที่เกิดจากการเปลี่ยนแปลงข้อสมมติทางการเงิน	1,682	1,682	-
ส่วนที่เกิดจากการปรับปรุงจากประสบการณ์	2,026	2,026	-
ผลประโยชน์ที่จ่ายในระหว่างปี	-	-	(98)
ลดลงจากการโอนกิจการบางส่วนให้กับบริษัทย่อย (หมายเหตุ 1.3)	-	(45)	-
สำรองผลประโยชน์ระยะยาวของพนักงานปลายปี	21,356	21,136	17,536



ค่าใช้จ่ายเกี่ยวกับผลประโยชน์ระยะยาวของพนักงานรับรู้ในรายการต่อไปนี้ในส่วนของการทำหรือขาดทุน

(หน่วย : พันบาท)

	งบการเงินรวม		งบการเงินเฉพาะกิจการ	
	2560	2560	2559	2559
ค่าใช้จ่ายในการขายและการบริหาร	2,067	1,892	1,610	

บริษัทฯและบริษัทย่อยไม่มีผลประโยชน์ระยะยาวของพนักงานที่คาดว่าจะต้องจ่ายภายใน 1 ปีข้างหน้า ณ วันที่ 31 ธันวาคม 2560 ระยะเวลาเฉลี่ยถ่วงน้ำหนักในการจ่ายชำระผลประโยชน์ระยะยาวของพนักงานของบริษัทฯและบริษัทย่อยประมาณ 6 ปี (งบการเงินเฉพาะกิจการ: 6 ปี) (2559: 5 ปี งบการเงินเฉพาะกิจการ: 5 ปี)

สมมติฐานที่สำคัญในการประมาณการตามหลักคณิตศาสตร์ประกันภัย สรุปได้ดังนี้

(หน่วย: ร้อยละต่อปี)

	งบการเงินรวม		งบการเงินเฉพาะกิจการ	
	2560	2560	2559	2559
อัตราคิดลด	1.93	1.93	2.25	
อัตราการขึ้นเงินเดือน	6	6	3 - 5	
อัตราการเปลี่ยนแปลงในจำนวนพนักงาน	0 - 37	0 - 37	0 - 31	

ผลกระทบของการเปลี่ยนแปลงสมมติฐานที่สำคัญต่อมูลค่าปัจจุบันของการผูกพันผลประโยชน์ระยะยาวของพนักงาน ณ วันที่ 31 ธันวาคม 2560 และ 2559 สรุปได้ดังนี้

(หน่วย : พันบาท)

	31 ธันวาคม 2560			
	งบการเงินรวม		งบการเงินเฉพาะกิจการ	
	เพิ่มขึ้นร้อยละ 1	ลดลงร้อยละ 1	เพิ่มขึ้นร้อยละ 1	ลดลงร้อยละ 1
อัตราคิดลด	(654)	766	(632)	741
อัตราการขึ้นเงินเดือน	764	(664)	738	(643)
อัตราการเปลี่ยนแปลงในจำนวนพนักงาน	(737)	606	(712)	588

(หน่วย : พันบาท)

	31 ธันวาคม 2559	
	เพิ่มขึ้นร้อยละ 1	ลดลงร้อยละ 1
อัตราคิดลด	(493)	585
อัตราการขึ้นเงินเดือน	762	(668)
อัตราการเปลี่ยนแปลงในจำนวนพนักงาน	(553)	481

19. สำรองตามกฎหมาย

ภายใต้บทบัญญัติของมาตรา 116 แห่งพระราชบัญญัติบริษัทมหาชนจำกัด พ.ศ. 2535 บริษัทฯต้องจัดสรรกำไรสุทธิประจำปี ส่วนหนึ่งไว้เป็นทุนสำรองไม่น้อยกว่าร้อยละ 5 ของกำไรสุทธิประจำปีหักด้วยยอดขาดทุนสะสมยกมา (ถ้ามี) จนกว่าทุนสำรองนี้จะมีจำนวนไม่น้อยกว่าร้อยละ 10 ของทุนจดทะเบียน สำรองตามกฎหมายดังกล่าวไม่สามารถนำไปจ่ายเงินปันผลได้ ในปัจจุบันบริษัทฯได้จัดสรรสำรองตามกฎหมายไว้ครบถ้วนแล้ว

20. รายได้อื่น

(หน่วย : พันบาท)

	งบการเงินรวม		งบการเงินเฉพาะกิจการ	
	2560	2559	2560	2559
รายได้จากการสนับสนุนการส่งเสริมการขาย	737,406	525,015	737,406	525,015
กำไรจากการเลิกกิจการของบริษัทย่อย	-	-	-	19,158
อื่น ๆ	26,037	29,237	26,526	29,155
รวม	763,443	554,252	763,932	573,328

21. ค่าใช้จ่ายตามลักษณะ

รายการค่าใช้จ่ายแบ่งตามลักษณะประกอบด้วยรายการค่าใช้จ่ายที่สำคัญดังต่อไปนี้

(หน่วย : พันบาท)

	งบการเงินรวม		งบการเงินเฉพาะกิจการ	
	2560	2560	2559	
การเปลี่ยนแปลงในสินค้าสำเร็จรูป	(692,696)	(692,696)	(189,675)	
ซื้อสินค้าสำเร็จรูป	4,848,737	4,848,737	3,896,238	
วัตถุดิบและวัสดุสิ้นเปลืองใช้ไป	8,844	8,179	8,067	
เงินเดือนและค่าแรงและผลประโยชน์อื่นของพนักงาน	237,938	235,413	211,685	
ค่าเสื่อมราคาและค่าตัดจำหน่าย	76,259	74,855	62,831	
ค่าใช้จ่ายเกี่ยวกับการขาย ค่าโฆษณาและค่าใช้จ่ายส่งเสริมการขาย	228,780	228,713	202,911	
ค่าเช่าสถานที่ประกอบการและค่าบริการที่เกี่ยวข้อง	280,638	280,638	247,019	
ค่าใช้จ่ายเกี่ยวกับกฎหมายและค่าที่ปรึกษา	641	641	32	
ดอกเบี้ยจ่ายและค่าธรรมเนียมธนาคาร	2,166	2,166	3,938	
โอนกลับการปรับลดราคาทุนของสินค้าคงเหลือ				
เป็นมูลค่าสุทธิที่จะได้รับ	(8,244)	(8,244)	(10,094)	



22. ภาษีเงินได้

ค่าใช้จ่ายภาษีเงินได้สำหรับปีสิ้นสุดวันที่ 31 ธันวาคม 2560 และ 2559 สรุปได้ดังนี้

(หน่วย : พันบาท)

	งบการเงินรวม / งบการเงินเฉพาะกิจการ	
	2560	2559
ภาษีเงินได้ปัจจุบัน:		
ภาษีเงินได้นิติบุคคลสำหรับปี	189,445	164,120
ภาษีเงินได้รอการตัดบัญชี:		
ภาษีเงินได้รอการตัดบัญชีจากการเกิดผลแตกต่างชั่วคราว		
และการกลับรายการผลแตกต่างชั่วคราว	(3,070)	9,145
ค่าใช้จ่ายภาษีเงินได้ที่แสดงอยู่ในงบกำไรขาดทุนเบ็ดเสร็จ	186,375	173,265

จำนวนภาษีเงินได้ที่เกี่ยวข้องกับส่วนประกอบแต่ละส่วนของกำไรขาดทุนเบ็ดเสร็จอื่นสำหรับปีสิ้นสุดวันที่ 31 ธันวาคม 2560 และ 2559 สรุปได้ดังนี้

(หน่วย : พันบาท)

	งบการเงินรวม	งบการเงินเฉพาะกิจการ	
	2560	2560	2559
ผลขาดทุนจากการประมาณการตามหลักคณิตศาสตร์			
ประกันภัย	351	351	-

รายการกระทบยอดระหว่างกำไรทางบัญชีกับค่าใช้จ่ายภาษีเงินได้มีดังนี้

(หน่วย : พันบาท)

	งบการเงินรวม	งบการเงินเฉพาะกิจการ	
	2560	2560	2559
กำไรทางบัญชีก่อนภาษีเงินได้นิติบุคคล	960,809	964,158	1,019,668
อัตราภาษีเงินได้นิติบุคคล	20%	20%	20%
กำไรทางบัญชีก่อนภาษีเงินได้นิติบุคคลคูณอัตราภาษี	192,162	192,832	203,934
สินทรัพย์ภาษีเงินได้ที่ไม่ได้บันทึกในระหว่างปี	806	-	-
ขาดทุนทางภาษีที่ถูกใช้ประโยชน์ในปีปัจจุบันแต่ไม่เคยรับรู้			
เป็นสินทรัพย์ภาษีเงินได้รอตัดบัญชี	-	-	(26,396)
ผลกระทบทางภาษีสำหรับ:			
ค่าใช้จ่ายต้องห้าม	372	372	687
ค่าใช้จ่ายที่มีสิทธิหักได้เพิ่มขึ้น	(7,263)	(7,127)	(5,628)
อื่น ๆ	298	298	668
รวม	(6,593)	(6,457)	(4,273)
ค่าใช้จ่ายภาษีเงินได้ที่แสดงอยู่ในงบกำไรขาดทุนเบ็ดเสร็จ	186,375	186,375	173,265

ส่วนประกอบของสินทรัพย์ภาษีเงินได้รอการตัดบัญชี ประกอบด้วยรายการดังต่อไปนี้

(หน่วย : พันบาท)

	งบการเงินรวม		งบการเงินเฉพาะกิจการ	
	2560	2560	2560	2559
สินทรัพย์ภาษีเงินได้รอการตัดบัญชี				
ค่าเผื่อการลดลงของมูลค่าสินค้าคงเหลือ	18,833	18,833	18,833	20,482
ส่วนลดรับจากผู้ขายสินค้า	8,406	8,406	8,406	4,056
สำรองผลประโยชน์ระยะยาวของพนักงาน	4,227	4,227	4,227	3,507
รวม	31,466	31,466	31,466	28,045

ณ วันที่ 31 ธันวาคม 2560 บริษัทย่อยมีรายการผลแตกต่างชั่วคราวที่ใช้หักภาษี และขาดทุนทางภาษีที่ยังไม่ได้ใช้จำนวน 1 ล้านบาทที่บริษัทย่อยไม่ได้บันทึกสินทรัพย์ภาษีเงินได้รอการตัดบัญชี เนื่องจากบริษัทย่อยพิจารณาแล้วเห็นว่ายังมีความไม่แน่นอนที่จะนำผลแตกต่างชั่วคราวและผลขาดทุนทางภาษีมาใช้ประโยชน์ได้

23 . กำไรต่อหุ้น

กำไรต่อหุ้นขั้นพื้นฐานคำนวณโดยหารกำไรสำหรับปีที่เป็นของผู้ถือหุ้นของบริษัทฯ (ไม่รวมกำไรขาดทุนเบ็ดเสร็จอื่น) ด้วยจำนวนตัวเฉลี่ยถ่วงน้ำหนักของหุ้นสามัญที่ออกอยู่ในระหว่างปี

24 . ข้อมูลทางการเงินจำแนกตามส่วนงาน

ข้อมูลส่วนงานดำเนินงานที่นำเสนอสอดคล้องกับรายงานภายในของบริษัทฯ ที่มีอำนาจตัดสินใจสูงสุดด้านการดำเนินงานได้รับและสอบทานอย่างสม่ำเสมอเพื่อใช้ในการตัดสินใจในการจัดสรรทรัพยากรให้กับส่วนงานและประเมินผลการดำเนินงานของส่วนงาน ทั้งนี้ผู้มีอำนาจตัดสินใจสูงสุดด้านการดำเนินงานของบริษัทฯ คือ ประธานเจ้าหน้าที่บริหาร

บริษัทฯ และบริษัทย่อยดำเนินธุรกิจหลักในส่วนงานดำเนินงานที่รายงานเพียงส่วนงานเดียว คือจำหน่ายกล่องถ่ายรูปและผลิตภัณฑ์เกี่ยวกับการถ่ายภาพ ทั้งนี้ส่วนงานการให้บริการด้านภาพถ่ายการจำหน่ายโทรศัพท์เคลื่อนที่และการผลิตภาพพิมพ์มีจำนวนไม่สาระสำคัญ และบริษัทฯ และบริษัทย่อยดำเนินธุรกิจในเวทภูมิภาคเดียว คือประเทศไทย บริษัทฯ และบริษัทย่อยประเมินผลการปฏิบัติงานของส่วนงานโดยพิจารณาจากกำไรหรือขาดทุนจากการดำเนินงานซึ่งวัดมูลค่าโดยใช้เกณฑ์เดียวกับที่ใช้ในการวัดกำไรหรือขาดทุนจากการดำเนินงานในงบการเงิน ดังนั้น รายได้ กำไรจากการดำเนินงาน และสินทรัพย์ที่แสดงอยู่ในงบการเงิน จึงถือเป็นการรายงานตามส่วนงานดำเนินงานและเวทภูมิภาคแล้ว

25 . กองทุนสำรองเลี้ยงชีพ

บริษัทฯ บริษัทย่อยและพนักงานของบริษัทฯ ได้ร่วมกันจัดตั้งกองทุนสำรองเลี้ยงชีพขึ้นตามพระราชบัญญัติกองทุนสำรองเลี้ยงชีพ พ.ศ. 2530 โดยบริษัทฯ บริษัทย่อย และพนักงานจะจ่ายสมทบเข้ากองทุนเป็นรายเดือนในอัตราร้อยละ 3 - 5 ของเงินเดือน กองทุนสำรองเลี้ยงชีพนี้บริหารโดยบริษัทหลักทรัพย์จัดการกองทุน ธนชาติ จำกัดและจะจ่ายให้แก่พนักงานเมื่อพนักงานนั้นออกจากราชการตามระเบียบว่าด้วยกองทุนของบริษัทฯและบริษัทย่อยในระหว่างปี 2560 บริษัทฯและบริษัทย่อยรับรู้เงินสมทบดังกล่าวเป็นค่าใช้จ่ายจำนวน 3 ล้านบาท (2559: 3 ล้านบาท) (เฉพาะบริษัทฯ: 3 ล้านบาท 2559: 3 ล้านบาท)



26. เงินปันผล

เงินปันผล	อนุมัติโดย	เงินปันผลจ่าย	เงินปันผลจ่ายต่อหุ้น
		(ล้านบาท)	(บาท)
เงินปันผลประจำปี 2559	ที่ประชุมสามัญผู้ถือหุ้น เมื่อวันที่ 11 เมษายน 2560	247.0	0.07
รวมเงินปันผลสำหรับปี 2560		247.0	0.07
เงินปันผลประจำปี 2558	ที่ประชุมสามัญผู้ถือหุ้น เมื่อวันที่ 26 เมษายน 2559	211.7	0.06
เงินปันผลระหว่างกาล สำหรับปี 2559	ที่ประชุมคณะกรรมการบริษัทฯ เมื่อวันที่ 4 พฤศจิกายน 2559	247.0	0.07
รวมเงินปันผลสำหรับปี 2559		458.7	0.13

27. การผูกพันและหนี้สินที่อาจเกิดขึ้น

27.1 การผูกพันเกี่ยวกับรายจ่ายฝ่ายกุน

ณ วันที่ 31 ธันวาคม 2560 บริษัทฯมีรายจ่ายฝ่ายกุนจำนวนเงิน 16 ล้านบาท (2559: 20 ล้านบาท) ที่เกี่ยวข้องกับการซื้ออุปกรณ์ และติดตั้งซอฟต์แวร์คอมพิวเตอร์

27.2 การผูกพันเกี่ยวกับสัญญาเช่าดำเนินงานและสัญญาบริการ

บริษัทฯได้เข้าทำสัญญาเช่าดำเนินงานที่เกี่ยวข้องกับการเช่าอาคารสำนักงาน พื้นที่ร้านค้าในอาคารและบริการที่เกี่ยวข้อง ทั้งนี้ อายุของสัญญามีระยะเวลาตั้งแต่ 1 ถึง 5 ปี 10 ปี และ 15 ปี

บริษัทฯมีจำนวนเงินขั้นต่ำที่ต้องจ่ายในอนาคตถึงสิ้นภายใต้สัญญาเช่าดำเนินงานและสัญญาบริการที่บอกเลิกไม่ได้ ดังนี้

(หน่วย: ล้านบาท)

	งบการเงินรวม / งบการเงินเฉพาะกิจการ	
	2560	2559
จ่ายชำระ:		
ภายใน 1 ปี	205	170
มากกว่า 1 ปี แต่ไม่เกิน 5 ปี	178	136
มากกว่า 5 ปี	16	11

27.3 การค้ำประกัน

ณ วันที่ 31 ธันวาคม 2560 บริษัทฯมีหนังสือค้ำประกันที่ออกโดยธนาคารในนามของบริษัทฯ เหลืออยู่เป็นจำนวนเงิน 92 ล้านบาท (2559: 90 ล้านบาท) ซึ่งเกี่ยวเนื่องกับการผูกพันทางปฏิบัติบางประการตามปกติธุรกิจของบริษัทฯ

28. เครื่องมือทางการเงิน

28.1 นโยบายการบริหารความเสี่ยง

เครื่องมือทางการเงินที่สำคัญของบริษัทฯและบริษัทย่อยตามที่นิยามอยู่ในมาตรฐานการบัญชีฉบับที่ 107 “การแสดงผลรายการและการเปิดเผยข้อมูลสำหรับเครื่องมือทางการเงิน” ประกอบด้วยเงินสดและรายการเทียบเท่าเงินสด ลูกหนี้การค้าและลูกหนี้อื่น และหนี้สินตามสัญญาเช่าทางการเงิน บริษัทฯและบริษัทย่อยมีความเสี่ยงที่เกี่ยวข้องกับเครื่องมือทางการเงินดังกล่าว และมีนโยบายการบริหารความเสี่ยงดังนี้

ความเสี่ยงด้านการให้สินเชื่อ

บริษัทฯและบริษัทย่อยมีความเสี่ยงด้านการให้สินเชื่อที่เกี่ยวข้องกับลูกหนี้การค้าและลูกหนี้อื่นฝ่ายบริหารควบคุมความเสี่ยง

ที่เหมาะสม ดังนั้นบริษัทฯและบริษัทย่อยจึงไม่คาดว่าจะได้รับความเสียหายที่เป็นสาระสำคัญจากการให้สินเชื่อ นอกจากนี้ การให้สินเชื่อของบริษัทฯและบริษัทย่อยไม่มีการกระจุกตัวเนื่องจากบริษัทฯและบริษัทย่อยมีฐานของลูกค้าที่หลากหลายและมีอยู่จำนวนมาก ราย จำนวนเงินสูงสุดที่บริษัทฯและบริษัทย่อยอาจต้องสูญเสียจากการให้สินเชื่อคือมูลค่าตามบัญชีของลูกหนี้และลูกหนี้อื่นที่แสดงอยู่ในงบแสดงฐานะการเงิน

ความเสี่ยงจากอัตราดอกเบี้ย

บริษัทฯและบริษัทย่อยมีความเสี่ยงจากอัตราดอกเบี้ยที่สำคัญอันเกี่ยวข้องกับเงินฝากสถาบันการเงินและหนี้สินตามสัญญาเช่าการเงิน สินทรัพย์และหนี้สินทางการเงินส่วนใหญ่มีอัตราดอกเบี้ยที่ปรับขึ้นลงตามอัตราตลาดหรือมีอัตราดอกเบี้ยคงที่ซึ่งใกล้เคียงกับอัตราตลาดในปัจจุบัน

ณ วันที่ 31 ธันวาคม 2560 และ 2559 สินทรัพย์และหนี้สินทางการเงินที่สำคัญสามารถจัดตามประเภทอัตราดอกเบี้ย และสำหรับสินทรัพย์และหนี้สินทางการเงินที่มีอัตราดอกเบี้ยคงที่สามารถแยกตามวันที่ครบกำหนด หรือวันที่มีการกำหนดอัตราดอกเบี้ยใหม่ (หากวันที่มีการกำหนดอัตราดอกเบี้ยใหม่ถึงก่อน) ได้ดังนี้

(หน่วย: ล้านบาท)

งบการเงินรวม						
ณ วันที่ 31 ธันวาคม 2560						
อัตราดอกเบี้ยคงที่		อัตราดอกเบี้ยปรับขึ้นลงตามราคาตลาด	ไม่มีอัตราดอกเบี้ย	รวม	อัตราดอกเบี้ยที่แท้จริง	
ภายใน 1 ปี	มากกว่า 1 ถึง 5 ปี					
สินทรัพย์ทางการเงิน						
(ร้อยละต่อปี)						
เงินสดและรายการเทียบเท่าเงินสด	-	-	195	11	206	0.1 - 1.0
ลูกหนี้การค้าและลูกหนี้อื่น	-	-	-	297	297	-
เงินฝากธนาคารที่มีการระจำประกัน	129	-	-	-	129	0.65 - 1.7
	129	-	195	308	632	
หนี้สินทางการเงิน						
เจ้าหนี้การค้าและเจ้าหนี้อื่น	-	-	-	1,177	1,177	-
หนี้สินตามสัญญาเช่าการเงิน	1	2	-	-	3	8.5 - 8.65
	1	2	-	1,177	1,180	



(หน่วย: ล้านบาท)

งบการเงินเฉพาะกิจการ					
ณ วันที่ 31 ธันวาคม 2560					
อัตราดอกเบี้ยคงที่		อัตราดอกเบี้ยปรับขึ้นลงตามราคาตลาด	ไม่มีอัตราดอกเบี้ย	รวม	อัตราดอกเบี้ยที่แท้จริง
ภายใน 1 ปี	มากกว่า 1 ถึง 5 ปี				

(ร้อยละต่อปี)

สินทรัพย์ทางการเงิน

เงินสดและรายการเทียบเท่าเงินสด	-	-	189	11	200	0.1 - 1.0
ลูกหนี้การค้าและลูกหนี้อื่น	-	-	-	297	297	-
เงินฝากธนาคารที่มีการค้าประกัน	129	-	-	-	129	0.65 - 1.7
	129	-	189	308	626	

หนี้สินทางการเงิน

เจ้าหนี้การค้าและเจ้าหนี้อื่น	-	-	-	1,176	1,176	-
หนี้สินตามสัญญาเช่าการเงิน	1	2	-	-	3	8.5 - 8.65
	1	2	-	1,176	1,179	

(หน่วย: ล้านบาท)

งบการเงินเฉพาะกิจการ					
ณ วันที่ 31 ธันวาคม 2559					
อัตราดอกเบี้ยคงที่		อัตราดอกเบี้ยปรับขึ้นลงตามราคาตลาด	ไม่มีอัตราดอกเบี้ย	รวม	อัตราดอกเบี้ยที่แท้จริง
ภายใน 1 ปี	มากกว่า 1 ถึง 5 ปี				

(ร้อยละต่อปี)

สินทรัพย์ทางการเงิน

เงินสดและรายการเทียบเท่าเงินสด	-	-	307	17	324	0.1 - 1.25
ลูกหนี้การค้าและลูกหนี้อื่น	-	-	-	312	312	-
เงินฝากธนาคารที่มีการค้าประกัน	157	-	-	-	157	1.0 - 1.8
	157	-	307	329	793	

หนี้สินทางการเงิน

เจ้าหนี้การค้าและเจ้าหนี้อื่น	-	-	-	1,014	1,014	-
หนี้สินตามสัญญาเช่าการเงิน	1	1	-	-	2	3.67 - 8.65
	1	1	-	1,014	1,016	

28.2 มูลค่ายุติธรรมของเครื่องมือทางการเงิน

เนื่องจากเครื่องมือทางการเงินส่วนใหญ่ของบริษัทฯและบริษัทย่อยจัดอยู่ในประเภทระยะสั้น หรือมีอัตราดอกเบี้ยใกล้เคียงกับอัตราดอกเบี้ยในตลาด บริษัทฯและบริษัทย่อยจึงประมาณมูลค่ายุติธรรมของเครื่องมือทางการเงินใกล้เคียงกับมูลค่าตามบัญชีที่แสดงในงบแสดงฐานะการเงิน

29. การบริหารจัดการทุน

วัตถุประสงค์ในการบริหารจัดการทุนที่สำคัญของบริษัทฯ คือการจัดให้มีซึ่งโครงสร้างทุนที่เหมาะสมเพื่อสนับสนุนการดำเนินธุรกิจของบริษัทฯและเสริมสร้างมูลค่าการถือหุ้นให้กับผู้ถือหุ้น โดย ณ วันที่ 31 ธันวาคม 2560 กลุ่มบริษัทมีอัตราส่วนหนี้สินต่อทุนเท่ากับ 0.71:1 และเฉพาะบริษัทมีอัตราส่วนหนี้สินต่อทุนเท่ากับ 0.71:1 (2559: 0.91:1)

30. การจัดประเภทรายการในงบการเงิน

นอกจากนี้ บริษัทฯได้จัดประเภทรายการบัญชีบางรายการในงบกำไรขาดทุนที่แสดงเปรียบเทียบใหม่เพื่อให้สอดคล้องกับการจัดประเภทรายการบัญชีในปีปัจจุบัน การจัดประเภทรายการใหม่มีดังต่อไปนี้

(หน่วย: พันบาท)

	งบการเงินรวม / งบการเงินเฉพาะกิจการ สำหรับปีสิ้นสุดวันที่ 31 ธันวาคม 2559	
	ตามที่จัดประเภทใหม่	ตามยอดยกมาเดิม
รายได้จากการให้บริการ	94,868	151,625
ต้นทุนการให้บริการ	23,254	80,011

การจัดประเภทรายการบัญชีดังกล่าวไม่มีผลกระทบต่อกำไรหรือส่วนของผู้ถือหุ้นตามที่ได้รายงานไว้

31. การอนุมัติงบการเงิน

งบการเงินนี้ได้รับอนุมัติให้ออกโดยคณะกรรมการบริษัทฯ เมื่อวันที่ 20 กุมภาพันธ์ 2561



รายงานความรับผิดชอบของคณะกรรมการบริษัทต่อรายงานทางการเงิน

คณะกรรมการ บริษัท บิ๊ก คาเมร่า คอร์ปอเรชั่น จำกัด (มหาชน) ได้ให้ความสำคัญต่องบการเงินของบริษัทฯ รวมถึงข้อมูลสารสนเทศทางการเงินที่ปรากฏในรายงานประจำปี เพื่อให้รายงานทางการเงินของบริษัทฯ มีการบันทึกข้อมูลทางบัญชีอย่างถูกต้อง ครบถ้วน และจัดทำขึ้นตามมาตรฐานทางบัญชีที่รับรองทั่วไป โดยใช้นโยบายบัญชีที่เหมาะสมและปฏิบัติอย่างสม่ำเสมอ และได้มีการเปิดเผยข้อมูลที่สำคัญอย่างเพียงพอในหมายเหตุประกอบงบการเงิน เพื่อให้เป็นประโยชน์ต่อผู้ถือหุ้นและนักลงทุนทั่วไปอย่างโปร่งใส

ทั้งนี้คณะกรรมการบริษัทฯ ได้แต่งตั้งคณะกรรมการตรวจสอบของบริษัท ซึ่งประกอบด้วยกรรมการอิสระ ที่เป็นผู้ทรงคุณวุฒิ มีคุณสมบัติตามข้อกำหนดของสำนักงานคณะกรรมการกำกับหลักทรัพย์และตลาดหลักทรัพย์ เพื่อทำหน้าที่สอบทาน เกี่ยวกับคุณภาพของรายงานทางการเงิน และความเพียงพอของระบบควบคุมภายใน โดยความเห็นของคณะกรรมการตรวจสอบเกี่ยวกับเรื่องนี้ปรากฏในรายงานของคณะกรรมการตรวจสอบซึ่งแสดงไว้ในรายงานประจำปีฉบับนี้แล้ว

คณะกรรมการบริษัทมีความเห็นว่า ระบบการควบคุมภายในของบริษัทโดยรวมอยู่ในระดับดีเป็นที่น่าพอใจ และสามารถสร้างความเชื่อมั่นอย่างมีเหตุผลได้ว่างบการเงินรวมของ บริษัท บิ๊ก คาเมร่า คอร์ปอเรชั่น จำกัด (มหาชน) สำหรับปีสิ้นสุดวันที่ 31 ธันวาคม 2560 มีความเชื่อถือได้ โดยถือปฏิบัติตามมาตรฐานการบัญชีที่รับรองทั่วไป และปฏิบัติตามถูกต้องตามกฎหมาย และกฎระเบียบที่เกี่ยวข้อง



(นายชาญ เรียรกาญจนวงศ์)
ประธานกรรมการ

รายงานคณะกรรมการตรวจสอบ

เรียน ผู้ถือหุ้น บริษัท บิ๊ก คาเมร่า คอร์ปอเรชั่น จำกัด (มหาชน)

คณะกรรมการตรวจสอบ บริษัท บิ๊ก คาเมร่า คอร์ปอเรชั่น จำกัด (มหาชน) ประกอบด้วยกรรมการอิสระจำนวน 3 ท่าน ได้แก่

ดร.สุวิทย์	รณีย์วัน	ประธานคณะกรรมการตรวจสอบ
นางหฤทัย	สุยยิ่ง	กรรมการตรวจสอบ
ศ.ดร.ภูมิฐาน	รังคกุลอนุวัฒน์	กรรมการตรวจสอบ

กรรมการทั้ง 3 ท่านเป็นกรรมการอิสระมีคุณสมบัติครบถ้วนตามที่กำหนดไว้ในกฎบัตรคณะกรรมการตรวจสอบซึ่งสอดคล้องกับข้อกำหนดและแนวทางการปฏิบัติที่ดีสำหรับคณะกรรมการตรวจสอบของสำนักงานคณะกรรมการกำกับหลักทรัพย์และตลาดหลักทรัพย์แห่งประเทศไทย

ในรอบปี 2560 คณะกรรมการตรวจสอบได้มีการประชุมรวม 4 ครั้ง เป็นการประชุมร่วมกับผู้สอบบัญชี ผู้ตรวจสอบภายในและผู้บริหารแผนกต่างๆ ตามวาระที่เกี่ยวข้อง เพื่อหารือและแลกเปลี่ยนข้อคิดเห็น โดยในระหว่างปี 2560 ได้ประชุมร่วมกับผู้สอบบัญชี 2 ครั้ง เพื่อปรึกษาหารือกันอย่างเป็นอิสระถึงประเด็นสำคัญๆ ในการจัดทำงบการเงินรวมถึงรับทราบผลการปฏิบัติงานสอบบัญชี ข้อสังเกตที่ตรวจพบตลอดจนปัญหาอุปสรรคระหว่างการปฏิบัติงานสอบบัญชี ซึ่งคณะกรรมการตรวจสอบได้รายงานผลการประชุมและการปฏิบัติงานต่อคณะกรรมการบริษัท เป็นประจำทุกไตรมาส สรุปสาระสำคัญในการปฏิบัติหน้าที่ได้ดังนี้

การสอบทานงบการเงินประจำปีและงบการเงินรายไตรมาส ประจำปี 2560 รวมทั้งการเปิดเผยข้อมูลในหมายเหตุประกอบงบการเงินของบริษัทฯ ซึ่งได้ผ่านการสอบทานและตรวจสอบโดยผู้ตรวจสอบบัญชี ตลอดจนได้หารือกับฝ่ายบริหารของบริษัทฯ เพื่อพิจารณาถึงนโยบายการบัญชีที่สำคัญการประมาณการและการใช้ดุลยพินิจต่างๆ เพื่อให้มั่นใจได้ว่า บริษัทฯ ได้จัดทำงบการเงินอย่างถูกต้องครบถ้วนเชื่อถือได้ รวมทั้งเปิดเผยข้อมูลที่สำคัญในรายงานทางการเงินของบริษัทฯ อย่างเพียงพอและทันต่อเวลา เป็นประโยชน์ต่อผู้ถือหุ้น นักลงทุน และผู้ใช้งบการเงิน

การสอบทานการเปิดเผยรายการระหว่างกันหรือรายการที่อาจมีความขัดแย้งทางผลประโยชน์ คณะกรรมการตรวจสอบได้ให้ความสำคัญในการพิจารณารายการระหว่างกันหรือรายการที่อาจมีความขัดแย้งทางผลประโยชน์ เพื่อให้เป็นไปตามกฎหมายและข้อกำหนดของตลาดหลักทรัพย์แห่งประเทศไทย ซึ่งคณะกรรมการตรวจสอบพิจารณาแล้วมีความเห็นว่า รายการระหว่างกันที่ได้พิจารณานั้น เป็นไปตามธุรกิจปกติที่มีเงื่อนไขทางการค้าและราคาที่สมเหตุสมผล ดังเช่นที่ทำกับบุคคลภายนอกทั่วไป และเป็นประโยชน์สูงสุดต่อบริษัทและผู้ถือหุ้น รวมถึงมีการเปิดเผยข้อมูลอย่างครบถ้วนและเพียงพอตามกฎหมายและข้อกำหนดของคณะกรรมการกำกับหลักทรัพย์และตลาดหลักทรัพย์แห่งประเทศไทยและหน่วยงานกำกับดูแลอื่นๆ ที่เกี่ยวข้อง

การสอบทานระบบการควบคุมภายในและระบบการตรวจสอบภายใน จากการสอบทานระบบการควบคุมภายในของบริษัทฯ ตามรายงานของฝ่ายตรวจสอบภายในและของผู้สอบบัญชีซึ่งครอบคลุมด้านการบัญชีและการเงิน การปฏิบัติงาน การติดตามผลการปฏิบัติตามกฎหมายและระเบียบข้อบังคับ พบว่าการควบคุมภายในของกระบวนการปฏิบัติงานและระบบงานสำคัญมีความเหมาะสมกับการดำเนินธุรกิจมีการปรับปรุงแก้ไขตามข้อเสนอแนะส่วนใหญ่แล้วเสร็จตามกำหนดหรือมีความคืบหน้าอย่างเหมาะสม คณะกรรมการตรวจสอบจึงมีความเห็นว่าฝ่ายจัดการของบริษัทฯ ได้ให้ความสำคัญกับการควบคุมภายใน สามารถสร้างความมั่นใจอย่างสมเหตุสมผลได้ว่า บริษัทฯ มีระบบการควบคุมภายในที่เพียงพอและมีประสิทธิภาพ



การสอบทานการบริหารความเสี่ยง คณะกรรมการบริษัท และผู้บริหารได้ให้ความสำคัญต่อการบริหารความเสี่ยง โดยจัดตั้งคณะทำงานบริหารความเสี่ยงทำหน้าที่กำหนดกรอบนโยบายการบริหารความเสี่ยงและกำกับดูแลให้บริษัทฯ ดำเนินงานด้านบริหารความเสี่ยงทั่วทั้งองค์กรให้เป็นไปอย่างมีประสิทธิภาพ มีการประเมินปัจจัยความเสี่ยงทั้งจากภายในและภายนอก มีการจัดทำแผนการจัดการความเสี่ยงเพื่อลดผลกระทบที่อาจเกิดขึ้นต่อการดำเนินธุรกิจให้อยู่ในระดับที่ยอมรับได้

การสอบทานการกำกับดูแลกิจการที่ดี คณะกรรมการตรวจสอบได้สอบทานการปฏิบัติงานตามระบบงานที่กำหนดไว้ และการปฏิบัติตามกฎหมายว่าด้วยหลักทรัพย์และตลาดหลักทรัพย์ ข้อกำหนดของตลาดหลักทรัพย์แห่งประเทศไทย ตลอดจนกฎหมายอื่นๆ ที่เกี่ยวข้องกับการดำเนินธุรกิจของบริษัทฯ โดยเฉพาะในเรื่องรายการระหว่างกันของบริษัทฯ เพื่อให้มั่นใจได้ว่าบริษัทฯ มีการดำเนินการตามเงื่อนไขทางธุรกิจปกติอย่างสมเหตุสมผล

อีกทั้งบริษัทฯ ได้จัดให้มีระบบรับเรื่องร้องเรียน ซึ่งเป็นช่องทางให้พนักงาน ลูกค้าและผู้มีส่วนได้เสีย สามารถแจ้งข้อมูลหรือเบาะแสเกี่ยวกับการทุจริต ประพฤติมิชอบหรือการกระทำความผิดจรรยาบรรณของบริษัทฯ ในปี 2560 คณะกรรมการตรวจสอบไม่ได้รับข้อร้องเรียนดังกล่าว

นอกจากนี้คณะกรรมการตรวจสอบได้มีการประเมินผลการปฏิบัติงานของคณะกรรมการตรวจสอบโดยรวมทั้งคณะ และประเมินตนเองตามแนวปฏิบัติที่ดีของสำนักงานคณะกรรมการกำกับหลักทรัพย์และตลาดหลักทรัพย์ เพื่อให้มั่นใจว่าการปฏิบัติงานของคณะกรรมการตรวจสอบมีประสิทธิภาพและบรรลุวัตถุประสงค์ตามที่กำหนดไว้ในกฎบัตรคณะกรรมการตรวจสอบ

การพิจารณาแต่งตั้งผู้ตรวจสอบบัญชีประจำปี 2561 คณะกรรมการตรวจสอบได้พิจารณาเห็นชอบให้ บริษัท สำนักงาน อีวาย จำกัด เป็นผู้ตรวจสอบบัญชีของ บริษัทฯ และบริษัทย่อย ประจำปี 2561 และนำเสนอคณะกรรมการบริษัทเพื่อพิจารณาและเสนอต่อที่ประชุมสามัญผู้ถือหุ้นประจำปี 2561 พิจารณานุมัติแต่งตั้งผู้สอบบัญชีและกำหนดค่าสอบบัญชี

คณะกรรมการตรวจสอบจึงมีความเห็นโดยรวมว่า คณะกรรมการตรวจสอบได้ปฏิบัติหน้าที่อย่างครบถ้วนตามที่ได้รับมอบหมายจากคณะกรรมการบริษัท ด้วยความระมัดระวัง รอบคอบมีความเป็นอิสระอย่างเพียงพอ ตลอดจนได้ให้ความเห็นและข้อเสนอแนะต่างๆ อย่างสร้างสรรค์ เพื่อประโยชน์ต่อผู้มีส่วนได้เสียอย่างเท่าเทียมกัน รายงานข้อมูลทางการเงินของบริษัทฯ มีความถูกต้อง เชื่อถือได้สอดคล้องตามมาตรฐานการบัญชีที่รับรองทั่วไป บริษัทฯ มีระบบการควบคุมภายในและการบริหารความเสี่ยงอย่างเพียงพอเหมาะสม และมีประสิทธิภาพ มีการปฏิบัติหน้าที่สอดคล้องตามระบบการกำกับดูแลกิจการที่ดี มีการปฏิบัติตามกฎหมาย ข้อกำหนดที่เกี่ยวข้องกับการดำเนินธุรกิจของบริษัท



(ดร.สุวิทย์ รณียวัน)

ประธานคณะกรรมการตรวจสอบ

รายละเอียดเกี่ยวกับคณะกรรมการ ผู้บริหาร และผู้มีอำนาจควบคุม



นายชาญ เร็ยรกาญจนวงศ์ (อายุ 61 ปี)

ตำแหน่ง

- ประธานกรรมการ (กรรมการผู้มีอำนาจลงนาม)
(ได้รับการแต่งตั้งเมื่อวันที่ 24 เม.ย.2557)
- ประธานเจ้าหน้าที่บริหาร
- รักษาการกรรมการผู้จัดการ

ความสัมพันธ์ทางครอบครัวระหว่างผู้บริหาร

- เป็นคู่สมรสของนางวรรณกมล เร็ยรกาญจนวงศ์
- เป็นบิดาของนางสาวปรีศรา เร็ยรกาญจนวงศ์

ประสบการณ์ทำงานระยะเวลา 5 ปี ย้อนหลังโดยสังเขป

ช่วงเวลา	ตำแหน่ง	บริษัท
2557-ปัจจุบัน	ประธานกรรมการและประธานเจ้าหน้าที่บริหาร	บมจ. บิ๊ก คาเมร่า คอร์ปอเรชั่น
2560-ปัจจุบัน	กรรมการ	บจก.เร็ยรกาญจนวงศ์
2556-ปัจจุบัน	กรรมการ	บจก. แอปปี ฮีลล์ ฟาร์ม
2540-2558	ประธานกรรมการและประธานเจ้าหน้าที่บริหาร	บจก. บิ๊ก คาเมร่า
2544-2558	กรรมการ	บจก. บิ๊กคาเมร่า (2001)

สัดส่วนการถือหุ้น (ร้อยละ)

- 31.61

การผ่านหลักสูตรอบรมของสมาคมส่งเสริมสถาบันกรรมการบริษัทไทย (IOD)

- DCP 190/2014
- DAP 118/2015

การดำรงตำแหน่งกรรมการในบริษัทจดทะเบียนอื่น

- ไม่มี



นางวรรณกมล เร็ยรกาญจนวงศ์ (อายุ 58 ปี)

ตำแหน่ง

- กรรมการ (กรรมการผู้มีอำนาจลงนาม)
(ได้รับการแต่งตั้งเมื่อวันที่ 24 เม.ย.2557)
- รองประธานเจ้าหน้าที่บริหาร
- รักษาการประธานเจ้าหน้าที่ฝ่ายพาณิชย์

ความสัมพันธ์ทางครอบครัวระหว่างผู้บริหาร

- เป็นคู่สมรสของนายชาญ เร็ยรกาญจนวงศ์
- เป็นมารดาของนางสาวปรีศรา เร็ยรกาญจนวงศ์

ประสบการณ์ทำงานระยะเวลา 5 ปี ย้อนหลังโดยสังเขป

ช่วงเวลา	ตำแหน่ง	บริษัท
2557-ปัจจุบัน	กรรมการและรองประธานเจ้าหน้าที่บริหาร	บมจ. บิ๊ก คาเมร่า คอร์ปอเรชั่น
2560-ปัจจุบัน	กรรมการ	บจก.เร็ยรกาญจนวงศ์
2554-ปัจจุบัน	กรรมการ	บจก. โมดาส ดีเวลลอปเม้นท์
2540-2558	กรรมการและรองประธานเจ้าหน้าที่บริหาร	บจก. บิ๊ก คาเมร่า
2544-2558	กรรมการ	บจก. บิ๊กคาเมร่า (2001)

สัดส่วนการถือหุ้น (ร้อยละ)

- 9.11

การดำรงตำแหน่งกรรมการในบริษัทจดทะเบียนอื่น

- ไม่มี

คุณวุฒิทางการศึกษา

- ประกาศนียบัตรวิชาชีพกรุงเทพมหานครวิทยาลัย

การอบรมบทบาทหน้าที่การเป็นกรรมการ

- หลักสูตร DAP รุ่นที่ 147/2018





นางสาวปริศรา เรียรกาญจนวงศ์ (อายุ 33 ปี)

ตำแหน่ง

- กรรมการ (กรรมการผู้มีอำนาจลงนาม)
(ได้รับการแต่งตั้งเมื่อวันที่ 11 ก.ย. 2560)
- เลขาธิการบริษัท

สัดส่วนการถือหุ้น (ร้อยละ)

- 2.48

ความสัมพันธ์ทางครอบครัวระหว่างผู้บริหาร

- เป็นบุตรของนายชาญ และนางวรรณกมล เรียรกาญจนวงศ์

ประสบการณ์ทำงานระยะเวลา 5 ปี ย้อนหลังโดยสังเขป

ช่วงเวลา	ตำแหน่ง
2560-ปัจจุบัน	กรรมการ
2558-ปัจจุบัน	เลขาธิการบริษัท
2559-ปัจจุบัน	กรรมการ
2554-ปัจจุบัน	กรรมการ
2557-2558	ผู้ช่วยเลขาธิการบริษัท
2557-2558	ผู้อำนวยการฝ่ายปฏิบัติการ
2555-2556	ผู้จัดการฝ่ายตรวจสอบ

คุณวุฒิทางการศึกษา

- ปริญญาโท บริหารธุรกิจ มหาวิทยาลัยอัสสัมชัญ
- ปริญญาตรี ศิลปศาสตร์ (ภาษาจีน) มหาวิทยาลัยอัสสัมชัญ

การอบรมบทบาทหน้าที่การเป็นกรรมการ

- หลักสูตร CSP รุ่นที่ 62/2015
- หลักสูตร ACPG รุ่นที่ 38/2017
- หลักสูตร DAP รุ่นที่ 147/2018

การดำรงตำแหน่งกรรมการในบริษัทจดทะเบียนอื่น

- ไม่มี

บริษัท

- บมจ. บิ๊ก คาเมร่า คอร์ปอเรชั่น
- บมจ. บิ๊ก คาเมร่า คอร์ปอเรชั่น
- บจก. มีฟาร์มสุข
- บจก. โมดาส ดีเวลลอปเม้นท์
- บมจ. บิ๊ก คาเมร่า คอร์ปอเรชั่น
- บจก. บิ๊ก คาเมร่า
- บจก. บิ๊ก คาเมร่า



นายอาทิตย์ ชุณหชัชราย (อายุ 35 ปี)

ตำแหน่ง

- กรรมการ (กรรมการผู้มีอำนาจลงนาม)
(ได้รับการแต่งตั้งเมื่อวันที่ 24 เม.ย.2557)

สัดส่วนการถือหุ้น (ร้อยละ)

- ไม่มี

ความสัมพันธ์ทางครอบครัวระหว่างผู้บริหาร

- ไม่มี

ประสบการณ์ทำงานระยะเวลา 5 ปี ย้อนหลังโดยสังเขป

ช่วงเวลา	ตำแหน่ง
2557-ปัจจุบัน	กรรมการ
2559-ปัจจุบัน	รองผู้อำนวยการฝ่ายพัฒนากุลยุทธ์และวางแผนการลงทุน
2553-ปัจจุบัน	หุ้นส่วน
2557-2558	กรรมการ
2555-2559	Loan Compliance & Project Financing Manager
2552-2555	Relationship Manager , Corporate Banking Department

คุณวุฒิทางการศึกษา

- ปริญญาโท บริหารธุรกิจ (MBA) มหาวิทยาลัยอัสสัมชัญ
- ปริญญาตรี เศรษฐศาสตร์ Washington State University, U.S.A.

การอบรมบทบาทหน้าที่การเป็นกรรมการ

- หลักสูตร DAP รุ่นที่ 111/2014
- หลักสูตร DCP รุ่นที่ 245/2017

การดำรงตำแหน่งกรรมการในบริษัทจดทะเบียนอื่น

- ไม่มี

บริษัท

- บมจ. บิ๊ก คาเมร่า คอร์ปอเรชั่น
- บมจ. พลังงานบริสุทธิ์
- ห้างหุ้นส่วนจำกัด โชคดี 999
- บจก. บิ๊ก คาเมร่า
- บจก. ซอนนิคซ์ โซลาร์ (ประเทศไทย)
- บมจ. ธนาคารธนชาติ



ดร.สุวิทย์ ธานีวัน (อายุ 63 ปี)

ตำแหน่ง

- กรรมการอิสระ
(ได้รับการแต่งตั้งเมื่อวันที่ 10 มิ.ย.2557)
- ประธานกรรมการตรวจสอบ

สัดส่วนการถือหุ้น (ร้อยละ)

- ไม่มี

ความสัมพันธ์ทางครอบครัวระหว่างผู้บริหาร

- ไม่มี

การดำรงตำแหน่งกรรมการในบริษัทจดทะเบียนอื่น

- 2559-ปัจจุบัน กรรมการอิสระและกรรมการตรวจสอบ บริษัท ส.กิจชัย เอ็นเตอร์ไพรส์ จำกัด (มหาชน)

ประสบการณ์ทำงานระยะเวลา 5 ปี ย้อนหลังโดยสังเขป

ช่วงเวลา	ตำแหน่ง	บริษัท
2557-ปัจจุบัน	กรรมการอิสระและประธานกรรมการตรวจสอบ	บมจ. บิ๊ก คาเมร่า คอร์ปอเรชั่น
2557-2557	กรรมการและประธานกรรมการตรวจสอบ	บจก. บิ๊ก คาเมร่า

คุณวุฒิทางการศึกษา

- ปริญญาเอก เศรษฐศาสตร์
University of Illinois at Urbana-Champaign, USA.
- ปริญญาโท เศรษฐศาสตร์ / การตลาด
University of Illinois at Urbana-Champaign, USA.
- ปริญญาตรี เศรษฐศาสตร์ /การเงิน มหาวิทยาลัยธรรมศาสตร์

การอบรมบทบาทหน้าที่การเป็นกรรมการ

- หลักสูตร DCP รุ่นที่ 24/2002
- หลักสูตร DCP รุ่นที่ 244/2017
- หลักสูตร BNCP รุ่นที่ 1/2017



ศ.ดร.นุวิฐาน รังकुณนุวัฒน์ (อายุ 43 ปี)

ตำแหน่ง

- กรรมการอิสระ
(ได้รับการแต่งตั้งเมื่อวันที่ 10 มิ.ย.2557)
- กรรมการตรวจสอบ

สัดส่วนการถือหุ้น (ร้อยละ)

- ไม่มี

ความสัมพันธ์ทางครอบครัวระหว่างผู้บริหาร

- ไม่มี

การดำรงตำแหน่งกรรมการในบริษัทจดทะเบียนอื่น

- ไม่มี

ประสบการณ์ทำงานระยะเวลา 5 ปี ย้อนหลังโดยสังเขป

ช่วงเวลา	ตำแหน่ง	บริษัท
2557-ปัจจุบัน	กรรมการอิสระและกรรมการตรวจสอบ	บมจ. บิ๊ก คาเมร่า คอร์ปอเรชั่น
2558-ปัจจุบัน	ศาสตราจารย์ คณะเศรษฐศาสตร์	มหาวิทยาลัยหอการค้าไทย
2552-ปัจจุบัน	ผู้อำนวยการหลักสูตรเศรษฐศาสตร์มหาบัณฑิต	มหาวิทยาลัยหอการค้าไทย
2553-2558	รองศาสตราจารย์ คณะเศรษฐศาสตร์	มหาวิทยาลัยหอการค้าไทย
2557-2557	กรรมการตรวจสอบ	บจก. บิ๊ก คาเมร่า

คุณวุฒิทางการศึกษา

- ปริญญาเอก เศรษฐศาสตร์ Washington State University, USA.
- ปริญญาโท Statistics Washington State University, USA.
- ปริญญาโท เศรษฐศาสตร์ มหาวิทยาลัยธรรมศาสตร์
- ปริญญาตรี เศรษฐศาสตร์ มหาวิทยาลัยธรรมศาสตร์

การอบรมบทบาทหน้าที่การเป็นกรรมการ

- หลักสูตร DAP รุ่นที่ 113/2014
- หลักสูตร FSD รุ่นที่ 31/2016
- หลักสูตร DCP รุ่นที่ 239/2017
- หลักสูตร AACP รุ่นที่ 25/2017





นางหฤทัย สุขยิ่ง (อายุ 59 ปี)

ตำแหน่ง

- กรรมการอิสระ
(ได้รับการแต่งตั้งเมื่อวันที่ 10 มิ.ย.2557)
- กรรมการตรวจสอบ

สัดส่วนการถือหุ้น (ร้อยละ)

- ไม่มี

ความสัมพันธ์ทางครอบครัวระหว่างผู้บริหาร

- ไม่มี

คุณวุฒิทางการศึกษา

- ปริญญาโท เศรษฐศาสตร์ มหาวิทยาลัยธรรมศาสตร์
- ปริญญาตรี เศรษฐศาสตร์ มหาวิทยาลัยธรรมศาสตร์

ประสบการณ์ทำงานระยะเวลา 5 ปี ย้อนหลังโดยสังเขป

ช่วงเวลา

2557-ปัจจุบัน

2547-2559

2557-2557

ตำแหน่ง

กรรมการอิสระและกรรมการตรวจสอบ

ผู้อำนวยการฝ่ายกำกับการปฏิบัติงานธุรกิจธนาคาร 2

กรรมการตรวจสอบ

บริษัท

บมจ. บิ๊ก คาเมร่า คอร์ปอเรชั่น

บมจ. ธนาคารทหารไทย

บจก. บิ๊ก คาเมร่า

การอบรมบทบาทหน้าที่การเป็นกรรมการ

- หลักสูตร DAP รุ่นที่ 113/2014
- หลักสูตร ITG รุ่นที่ 2/2016
- หลักสูตร DCP รุ่นที่ 239/2017
- หลักสูตร AACP รุ่นที่ 25/2017
- หลักสูตร BNCP รุ่นที่ 2/2017
- หลักสูตร HRP รุ่นที่ 15/2017

การดำรงตำแหน่งกรรมการในบริษัทจดทะเบียนอื่น

- ไม่มี



นางสาวชุตีมา คล่องประทีปผล (อายุ 35 ปี)

ตำแหน่ง

- ประธานเจ้าหน้าที่ฝ่ายการเงิน

สัดส่วนการถือหุ้น (ร้อยละ)

- ไม่มี

ความสัมพันธ์ทางครอบครัวระหว่างผู้บริหาร

- ไม่มี

ประสบการณ์ทำงานระยะเวลา 5 ปี ย้อนหลังโดยสังเขป

ช่วงเวลา

2557-ปัจจุบัน

2560-ปัจจุบัน

2558-ปัจจุบัน

2556-2557

ตำแหน่ง

ประธานเจ้าหน้าที่ฝ่ายการเงิน

กรรมการ

กรรมการ

ผู้จัดการฝ่ายบัญชี การเงิน

คุณวุฒิทางการศึกษา

- ปริญญาโท Financial Engineering Marladalen University, Sweden
- ปริญญาโท บัญชี มหาวิทยาลัยธรรมศาสตร์
- ปริญญาตรี บัญชี มหาวิทยาลัยธรรมศาสตร์

บริษัท

บมจ. บิ๊ก คาเมร่า คอร์ปอเรชั่น

บจก. ญุฑิตมา คอนซัลตติ้ง

บจก. จีพี ภูเก็ต

บจก. บิ๊ก คาเมร่า



นายพรหมฤทธิ์ วิสุทธิตากอน (อายุ 46 ปี)

ตำแหน่ง

- ประธานเจ้าหน้าที่ฝ่ายปฏิบัติการ

สัดส่วนการถือหุ้น (ร้อยละ)

- ไม่มี

ความสัมพันธ์ทางครอบครัวระหว่างผู้บริหาร

- ไม่มี

คุณวุฒิทางการศึกษา

- ปริญญาโท Management Information System มหาวิทยาลัยอีสัสัมชัญ
- ปริญญาตรี การเงิน มหาวิทยาลัยอีสัสัมชัญ

ประสบการณ์ทำงานระยะเวลา 5 ปี ย้อนหลังโดยสังเขป

ช่วงเวลา

2559-ปัจจุบัน
2552-2558

ตำแหน่ง

ประธานเจ้าหน้าที่ฝ่ายปฏิบัติการ
ผู้จัดการอาวุโส

บริษัท

บมจ. บิ๊ก คาเมร่า คอร์ปอเรชั่น
บจ.ไทยซัมซุงอิเล็กทรอนิกส์



